



## บันทึกข้อความ

ส่วนราชการ สำนักงานสาธารณสุขจังหวัดสุโขทัย กลุ่มงานพัฒนายุทธศาสตร์สาธารณสุข

ที่ สท ๐๐๓๓.๐๐๒/๕๕๕

วันที่ ๒๓ มีนาคม ๒๕๖๖

เรื่อง รายงานการประชุมคณะกรรมการวางแผนและประเมินผล ครั้งที่ ๒/๒๕๖๖

เรียน นายแพทย์สาธารณสุขจังหวัดสุโขทัย

ตามที่ สำนักงานสาธารณสุขจังหวัดสุโขทัย โดยกลุ่มงานพัฒนายุทธศาสตร์สาธารณสุข จัดให้มีการประชุมคณะกรรมการวางแผนและประเมินผลสำนักงานสาธารณสุขจังหวัดสุโขทัย ครั้งที่ ๒/๒๕๖๖ เมื่อวันที่ ๒๗ กุมภาพันธ์ ๒๕๖๖ ณ ห้องประชุมพระมงกุฎพัฒน์พิธาน สำนักงานสาธารณสุขจังหวัดสุโขทัย นั้น

ในการนี้ กลุ่มงานพัฒนายุทธศาสตร์สาธารณสุข สำนักงานสาธารณสุขจังหวัดสุโขทัย ขอส่งรายงานการประชุมคณะกรรมการวางแผนและประเมินผล ครั้งที่ ๒/๒๕๖๖ เพื่อใช้ประกอบการพิจารณาแก้ไข รับรองรายงานการประชุมและติดตามการประชุมครั้งต่อไป

จึงเรียนมาเพื่อโปรดทราบ

ยศกร แยมพ์ทำ

(นายยศกร แยมพ์ทำ)

นักวิชาการสาธารณสุข

(นางมาลีรัตน์ อำทอง)

นักทรัพยากรบุคคลชำนาญการพิเศษ

(นางเมตตา ลิ้มปวราลัย)

นักวิชาการสาธารณสุขเชี่ยวชาญ (ด้านส่งเสริมพัฒนา)

- นว.

(นายปองพล วรปานี)

นายแพทย์สาธารณสุขจังหวัดสุโขทัย

รายงานการประชุมคณะกรรมการวางแผนและประเมินผล สำนักงานสาธารณสุขจังหวัดสุโขทัย  
ครั้งที่ 2/2566 วันที่ 27 กุมภาพันธ์ 2566  
ณ ห้องประชุมพระมงคลพัฒนพิธาน สำนักงานสาธารณสุขจังหวัดสุโขทัย

ผู้มาประชุม

1. นายปองพล วรปาณี	นายแพทย์สาธารณสุขจังหวัดสุโขทัย	ประธาน
2. นางเพชรรัตน์ กิจสนาโยธิน	รองนายแพทย์สาธารณสุขจังหวัด (ด้านวิชาการ)	
3. นายวิชาญ มีเครือรอด	รองนายแพทย์สาธารณสุขจังหวัด (ด้านบริหาร)	
4. นางสมจิตร ทองสุขดี	ผู้ช่วยนายแพทย์สาธารณสุขจังหวัด	
5. นายมานิช อู่อุฒิมพงษ์	ผู้อำนวยการโรงพยาบาลสุโขทัย	
6. นางสุนทรี กิจการ	แทนผู้อำนวยการโรงพยาบาลศรีสังวรสุโขทัย	
7. นายสุทนต์ ทังศิริ	ผู้อำนวยการโรงพยาบาลสวรรคโลก	
8. นายบริรักษ์ ลักษนะกุล	ผู้อำนวยการโรงพยาบาลทุ่งเสลี่ยม	
9. นายศักดิ์สิทธิ์ บ่อแก้ว	ผู้อำนวยการโรงพยาบาลศรีสัชชนาลัย	
10. นายมงคล ลือชูวงศ์	ผู้อำนวยการโรงพยาบาลกงไกรลาศ	
11. นายพงศธร เหลือหลาย	ผู้อำนวยการโรงพยาบาลศรีนคร	
12. นายชุมพล นุชผ่อง	ผู้อำนวยการโรงพยาบาลคีรีมาศ	
13. นายพงษ์ศักดิ์ ราชสมณะ	ผู้อำนวยการโรงพยาบาลบ้านด่านลานหอย	
14. นายสรวุฒิ เอี่ยมนุ้ย	สาธารณสุขอำเภอเมืองสุโขทัย	
15. นางศศิพร บัวหงษ์	สาธารณสุขอำเภอศรีสำโรง	
16. นายรัชกร คำตาเครือ	สาธารณสุขอำเภอสวรรคโลก	
17. นายมนัส อินชาญ	สาธารณสุขอำเภอบ้านด่านลานหอย	
18. นายบุญสืบ เปรมศรี	สาธารณสุขอำเภอกงไกรลาศ	
19. นายเขาวลิต เลื่อนลอย	สาธารณสุขอำเภอศรีนคร	
20. นายเดชทัต หอมบุปผา	สาธารณสุขอำเภอศรีสัชชนาลัย	
21. นายนิสิต ยิ้มนรินทร์	สาธารณสุขอำเภอทุ่งเสลี่ยม	
22. นางสาวพิณ ศิรินวล	สาธารณสุขอำเภอคีรีมาศ	
23. จำเริญวัฒนา แป้นเกิด	ผู้แทน นายกองค์การบริหารส่วนจังหวัดสุโขทัย	
24. นายเอกชัย อำนำ	แทนผู้อำนวยการกองสาธารณสุขและสิ่งแวดล้อม เทศบาลเมืองสุโขทัยธานี	
25. นายสมโภชน์ รื่นรส	โรงพยาบาลส่งเสริมสุขภาพตำบลบ้านกล้วย	
26. นายจำนง นันทะกมล	โรงพยาบาลส่งเสริมสุขภาพตำบลท่าชัย	
27. นายปัญญา ขวัญวงศ์	หัวหน้ากลุ่มงานทันตสาธารณสุข	
28. นางพัชรินทร์ คีรีมาศทอง	หัวหน้ากลุ่มงานประกันสุขภาพ	
29. นางสาวทิพวรรณ ขำไท้	หัวหน้ากลุ่มงานบริหารทั่วไป	
30. นางพิมลรัตน์ ชื่นบาน	หัวหน้ากลุ่มงานส่งเสริมสุขภาพ สุขภาพจิต และยาเสพติด	
31. นายณัฐพงษ์ เชียงกุล	หัวหน้ากลุ่มงานควบคุมโรคติดต่อ	
32. นายอนุ เอี่ยมทอง	หัวหน้ากลุ่มงานอนามัยสิ่งแวดล้อมและอาชีวอนามัย	
33. นายมนู เกตุเอี่ยม	หัวหน้ากลุ่มงานคุ้มครองผู้บริโภคและเภสัชสาธารณสุข	

34. นางอภิญา จุติตระกูลชัย
35. นายวิภูธรธรรม นนทธี
36. นางกนกวรรณ กลัษุข
37. ว่าที่ร้อยตรียุทธนา แยกบาย
38. นางสาววรรณมา ชื่นอินทร์
39. นายกิตติกานต์ อินทร์สัตยพงศ์
40. นางมาลีรัตน์ อ้าทอง
41. นายยศกร แยมขำ

### ผู้เข้าร่วมประชุม

1. นางสาวทรงศนีย์ บุญมั่น
2. นายมานพ โพธิ์เปี่ยม
3. นายกชบดินฐ พลชนะ
4. นางสาวเบญจมาศ พุ่มสุขวิเศษ
5. นายทำนุ ร้อยกรอง
6. นายจารึก นวลคำ
7. นายภาสกร สดใส
8. นายวิจิตร โภคการ
9. นายอัศวิน ลัมฤกษ์ล้าริก
10. นางสาวสาสินี ทรัพย์สิน
11. นางธารินี สุรเชาว์ตระกูล
12. นายสุทัศน์ ละจุ่ม
13. นางสาวมณฑกานัน นามแก้ว
14. นายบดินทร์ อินตะชัย
15. นางสาววัชณี ลำทรง
16. นางภัทราวดี โตอุ้นเพชร
17. นางสาวปภัสนรรณ์ เพ็ชรดี
18. นางสาวจิตรา มูลทิ
19. นางสาวรุ่งอุษา นาคคงคำ
20. นางสาววรากร อัครเมธาทิพย์
21. นางสุชีรา อรัญทิมา
22. นางเอกมล วิฑูร์อนันต์
23. นายชัยณรงค์ ทักษนา
24. นางสาวศุภหทัย โตเพชร
25. นายพิเศษ มั่นประสงค์
26. นายกมลชัย ซีเปรม
27. นางรัตนา ใจแสง
28. นางจิราพร ด้วงหอม

หัวหน้ากลุ่มงานควบคุมโรคไม่ติดต่อ  
 หัวหน้ากลุ่มกฎหมาย  
 หัวหน้ากลุ่มงานบริหารทรัพยากรบุคคล  
 แทนหัวหน้ากลุ่มงานพัฒนาคุณภาพและรูปแบบบริการ  
 หัวหน้ากลุ่มงานการแพทย์แผนไทยและการแพทย์ทางเลือก  
 รักษาการผู้อำนวยการกองสาธารณสุขและสิ่งแวดล้อม  
 องค์การบริหารส่วนจังหวัดสุโขทัย  
 แทนหัวหน้ากลุ่มงานพัฒนายุทธศาสตร์สาธารณสุข เลขานุการ  
 นักวิชาการสาธารณสุข ผู้ช่วยเลขานุการ

นักวิชาการสาธารณสุขปฏิบัติการ  
 นักวิชาการสาธารณสุขชำนาญการ  
 นักวิชาการสาธารณสุขชำนาญการ  
 นักวิชาการสาธารณสุขชำนาญการ  
 นักวิชาการคอมพิวเตอร์ปฏิบัติการ  
 นักวิชาการคอมพิวเตอร์  
 นักวิชาการสาธารณสุขชำนาญการ  
 นักวิชาการคอมพิวเตอร์  
 นักวิชาการสาธารณสุขชำนาญการ  
 นักวิชาการสาธารณสุขปฏิบัติการ  
 นักวิชาการสาธารณสุขชำนาญการ  
 นักวิชาการสาธารณสุขชำนาญการ  
 นักวิชาการสาธารณสุขชำนาญการ  
 เจ้าพนักงานทันตสาธารณสุขชำนาญงาน  
 นักวิชาการสาธารณสุขชำนาญการ  
 นักวิชาการการเงินและการบัญชีชำนาญการพิเศษ  
 นักวิชาการสาธารณสุข  
 นักวิชาการสาธารณสุขชำนาญการ  
 นายแพทย์ชำนาญการ  
 นักวิชาการสาธารณสุข  
 พยาบาลวิชาชีพชำนาญการ  
 นักวิชาการสาธารณสุขชำนาญการ  
 นักวิชาการสาธารณสุขชำนาญการ  
 พยาบาลวิชาชีพชำนาญการ  
 นักวิชาการสาธารณสุขชำนาญการ  
 นักวิชาการสาธารณสุขชำนาญการ  
 นักวิชาการสาธารณสุขชำนาญการ  
 นักวิชาการสาธารณสุขปฏิบัติการ

- |                            |                               |
|----------------------------|-------------------------------|
| 29. นางสาวมุกดา ทองสุก     | นักวิชาการสาธารณสุขชำนาญการ   |
| 30. นางสุทิสรา ชื่นเขียว   | นักวิชาการสาธารณสุขชำนาญการ   |
| 31. นายนภชณัฐ จันทร์น้อม   | นักวิชาการสาธารณสุขชำนาญการ   |
| 32. นางสาวศุภรดา กาญจนโสภณ | นักวิเคราะห์นโยบายและแผน      |
| 33. นางวรารัตน์ เอี่ยมมะ   | นักวิชาการสาธารณสุขปฏิบัติการ |

**ผู้ไม่มาประชุม :** เนื่องจากติดภาระกิจสำคัญ

- |                         |   |
|-------------------------|---|
| 1. นางเมตตา ลิ้มปวราลัย | รองนายแพทย์สาธารณสุขจังหวัด (ด้านส่งเสริมพัฒนา)     |
| 2. นายสุนทร อินทพิบูลย์ | รองผู้อำนวยการฝ่ายการแพทย์ โรงพยาบาลศรีสังวรสุโขทัย |

**เริ่มประชุม เวลา 13.00 น.**

**วาระก่อนการประชุม**

**1. กลุ่มงานส่งเสริมสุขภาพ :**

1.1 มอบเกียรติบัตรให้แก่สถานประกอบการที่มีการดำเนินงานส่งเสริมสุขภาพในสถานประกอบการ ตามหลัก 10 Packages, 3อ. 2ส. 1ฟ. และการควบคุมป้องกันโรคโควิด – 19 เพื่อเป็นการสร้างความรอบรู้และการส่งเสริมสุขภาพให้คนวัยทำงานในสถานประกอบการ มีสุขภาพดีอย่างยั่งยืน

- 1) สถานประกอบการที่ผ่านการประเมินการดำเนินงานส่งเสริมสุขภาพ “ระดับพื้นฐาน” ได้แก่
  - 1.องค์การส่งเสริมกิจการโคนมแห่งประเทศไทย(อ.ส.ค.)ภาคเหนือตอนล่าง อำเภอสรีนคร
  - 2.บริษัท เอส แอล พี เซอร์วิส จำกัด อำเภอสวรรคโลก

2) สถานประกอบการที่ผ่านการประเมินการดำเนินงานส่งเสริมสุขภาพ “ระดับมาตรฐาน” ได้แก่ บริษัท บ้านทองสมสมัย จำกัด อำเภอสรีสัชชาลัย

**2. กลุ่มงานโรคไม่ติดต่อ :** มอบโล่เกียรติคุณรางวัล NCD Clinic Plus Awards ผลงานดีเด่นระดับเขตสุขภาพที่ 2 ปีงบประมาณ 2565 ประเภทโรงพยาบาลขนาดเล็ก ได้แก่ โรงพยาบาลบ้านด่านลานหอย

**3. กลุ่มงานคุ้มครองผู้บริโภคและเภสัชสาธารณสุข :**

3.1 มอบป้ายสถานประกอบการด้านอาหารที่ได้มาตรฐานอาหารสะอาด รสชาติอร่อย (Clean Food Good Taste Plus) ได้แก่

1. ร้านบ้านครูอิว
2. ร้านไม้กลางกรุง
3. ร้าน Check in eatery
4. ร้าน Maipradit coffee and bistro
5. ร้านบุญเลี้ยงโภชนา

3.2 มอบป้ายรับรองมาตรฐานอาหารริมบาทวิถี (Street Food Good Health) ระดับดี ได้แก่ ถนนคนเดินกอกใหม่ท่าชัยอินดี

**4. กลุ่มงานอนามัยสิ่งแวดล้อมและอาชีวอนามัย**

4.1 มอบใบประกาศเกียรติคุณวัดที่มีการจัดการสิ่งแวดล้อมสะอาดดีเด่น ได้แก่ วัดทุ่งพล้อ หมู่ 3 ตำบลป่าจิว อำเภอสรีสัชชาลัย จังหวัดสุโขทัย

4.2 มอบใบประกาศเกียรติคุณแก่หน่วยงานสาธารณสุขต้นแบบ ที่มีการขับเคลื่อนงานเฝ้าระวังป้องกันและควบคุมโรคจากการประกอบอาชีพและโรคจากสิ่งแวดล้อม ได้แก่

1. โรงพยาบาลศรีสังวรสุโขทัย
2. โรงพยาบาลศรีสังขนาลัย
3. สำนักงานสาธารณสุขอำเภอศรีสังขนาลัย
4. โรงพยาบาลส่งเสริมสุขภาพตำบลท่าชัย อำเภอศรีสังขนาลัย
5. โรงพยาบาลส่งเสริมสุขภาพตำบลศรีสังขนาลัย อำเภอศรีสังขนาลัย

#### 4.3 มอปปประกาศเกียรติคุณ การจัดการอนามัยสิ่งแวดล้อมในสถานบริการสาธารณสุข

##### 1) ตามเกณฑ์มาตรฐาน GREEN & CLEAN Hospital plus ระดับดีมาก plus ได้แก่

1. โรงพยาบาลสุโขทัย
2. โรงพยาบาลศรีสังวรสุโขทัย
3. โรงพยาบาลสวรรคโลก
4. โรงพยาบาลศรีสังขนาลัย
5. โรงพยาบาลกงไกรลาศ
6. โรงพยาบาลศรีนคร
7. โรงพยาบาลคีรีมาศ
8. โรงพยาบาลบ้านด่านลานหอย
9. โรงพยาบาลทุ่งเสลี่ยม

##### 2) ตามเกณฑ์ GREEN & CLEAN Sub district Health Promoting Hospital (GCSh)

ระดับดีเยี่ยม ได้แก่ โรงพยาบาลส่งเสริมสุขภาพตำบลเขาแก้วศรีสมบูรณ์

5. กลุ่มงานพัฒนาคุณภาพและรูปแบบบริการ : วิถีทัศน์นำเสนอผลงานด้านสาธารณสุข ประจำปีเดือน  
กุมภาพันธ์ 2566

#### วาระที่ 1 เรื่องที่ประธานแจ้งให้ที่ประชุมทราบ

1.1 การเข้าร่วมประกวด To Be Number One ระดับภาคเหนือ ในวันที่ 9 – 10 กุมภาพันธ์ 2566  
ที่ได้รับการคัดเลือก จำนวน 10 ทีม มอปปสาธารณสุขอำเภอที่ผ่านการคัดเลือก ช่วยในการดำเนินงาน โดยส่วนกลาง  
จะลงมาประเมินระดับพื้นที่ช่วงเดือนพฤษภาคม และประกวดที่อิมแพค เมืองทองธานี ช่วงเดือนกรกฎาคม

1.2 การประกวด อสม.นักวิทยาศาสตร์การแพทย์ ในวันที่ 3 มีนาคม 2566 ณ โรงพยาบาลส่งเสริม  
สุขภาพตำบลทุ่งหลวง อำเภอคีรีมาศ จังหวัดสุโขทัย โดยมอปปกลุ่มงานพัฒนาคุณภาพและรูปแบบบริการ  
และกลุ่มงานคุ้มครองผู้บริโภคและเภสัชสาธารณสุข สาธารณสุขอำเภอคีรีมาศและโรงพยาบาลคีรีมาศ ช่วยพื้นที่ใน  
การดำเนินงาน

1.3 การตรวจราชการแบบบูรณาการ วันที่ 1 มีนาคม 2566 ณ ศาลากลางจังหวัดสุโขทัย มอปปพื้นที่ดีเด่น  
และอสม.นักวิทยาศาสตร์การแพทย์ โดยเชิญสาธารณสุขอำเภอเข้าร่วม

1.4 หน่วยแพทย์พระราชทาน ในวันที่ 6 – 8 เมษายน 2566 ณ โรงพยาบาลศรีสังวรสุโขทัย  
มอปปนางเมตตา ลิ้มปวราลัย รองนายแพทย์สาธารณสุขจังหวัด (ด้านส่งเสริมพัฒนา) กลุ่มงานส่งเสริมสุขภาพ  
และกลุ่มงานทันตสาธารณสุข ในเรื่องพิธีการและรับหน่วยแพทย์พระราชทาน

##### 1.5 งานสักการะพระแม่ย่าจังหวัดสุโขทัย ประจำปี 2566

- การเข้าร่วมประกวด To Be Number One Dancercise วันที่ 24 กุมภาพันธ์ 2566 -5 มีนาคม  
2566 มอปปสาธารณสุขอำเภอทุกแห่งและเจ้าหน้าที่สำนักงานสาธารณสุขจังหวัดสุโขทัย รวมส่งกำลังใจเชียร์

- วันที่ 1 มีนาคม 2566 นายแพทย์สาธารณสุขจังหวัดสุโขทัย เข้าร่วมวางแผนพุ่ม  
ในงานพระแม่ย่า เชิญชวนให้หัวหน้ากลุ่มงานเข้าร่วมกิจกรรมดังกล่าว

- วันที่ 5 มีนาคม 2566 เชิญชวนร่วมเชียร์ นายรณชัย คล้าคง นักวิชาการสาธารณสุขชำนาญการ ในการประกวดร้องเพลงของส่วนราชการ ระดับจังหวัด

1.6 จากการประชุมกรรมการจังหวัด วันที่ 27 กุมภาพันธ์ 2566 มีประเด็นที่เกี่ยวข้องดังนี้

- สถานการณ์การณไฟป่า PM 2.5 มอบกลุ่มงานอนามัยสิ่งแวดล้อมและอาชีวอนามัย เข้าร่วมประชุม

- เผ่าระวังช่วงฤดูร้อน รมัตระวังวาทภัยและอัคคีภัย

1.7 จัดอาสาพระราชทาน มอบกลุ่มงานบริหารทั่วไปและกลุ่มงานกฎหมาย แจ้งสำนักงานจังหวัดสุโขทัย การทำ Big cleaning day 5ส. ของสำนักงานสาธารณสุขจังหวัดสุโขทัย

1.8 สำนักงานวัฒนธรรมจังหวัดสุโขทัย มอบกลุ่มงานบริหารทั่วไปและกลุ่มงานกฎหมาย สมักรเข้าร่วม องค์กรคุณธรรม

1.9 การจัดสภากาแฟ ในวันที่ 9 มีนาคม 2566 เวลา 7.00 ณ สวนหลวง ร.9 โดยกระทรวงเกษตรและ สหกรณ์เป็นเจ้าภาพ

1.10 จากการเข้าประชุมเชิงปฏิบัติการขับเคลื่อนกลไกการพัฒนาาระบบบริการสุขภาพจิตและยาเสพติด เพื่อป้องกันปัญหาความรุนแรง (SMI-V-Care) ในเขตสุขภาพ ร่วมกับกรมสุขภาพจิต ณ จังหวัดตรัง มีสาระสำคัญ เรื่อง ผู้ป่วยจิตเวชที่มีความเสี่ยงสูงต่อการก่อความรุนแรง (Serious Mental Illness with High Risk to Violence: SMI-V) มอบกลุ่มงานส่งเสริมฯ เข้าประชุมกับคณะกรรมการสุขภาพจิตจังหวัดสุโขทัย เพื่อหาแนวทาง ในการดูแลผู้ป่วยและการจัดการสุขภาพจิต ตามพรบ.สุขภาพจิต และนำเสนอในการประชุมครั้งต่อไป

วาระที่ 2 เรื่องรับรองรายงานการประชุม ครั้งที่ 1/2566 เมื่อวันที่ 31 มกราคม 2566

กลุ่มงานพัฒนายุทธศาสตร์สาธารณสุข ในฐานะเลขานุการ ได้จัดส่งรายงานการประชุมให้คณะกรรมการ วางแผนและประเมินผล ทางอีเมล เมื่อวันที่ 24 กุมภาพันธ์ 2566 โดยไม่มีคณะกรรมการฯ ขอแก้ไข/เพิ่มเติมรายงาน การประชุม วันนี้ จึงขอมติคณะกรรมการฯ รับรองรายงานการประชุมครั้งที่ 1/2566

มติที่ประชุม : รับรองรายงานการประชุม ครั้งที่ 1/2566 เมื่อวันที่ 31 มกราคม 2566

วาระที่ 3 เรื่องสืบเนื่อง/ติดตามจากการประชุมครั้งที่แล้ว

3.1 กลุ่มงานบริหารทั่วไป : ติดตามความก้าวหน้าางบงทุนปี 2565 - 2566

3.1.1 ความก้าวหน้าการดำเนินงานบงทุน ประจำปีงบประมาณ พ.ศ.2565-2566

ตาราง รายการงบลงทุน ที่ได้รับจัดสรร ประจำปี 2566

 <b>สำนักงานสาธารณสุขจังหวัดสุโขทัย</b> Sukhothai Provincial Health Office							
รายการงบลงทุน ที่ได้รับจัดสรร ประจำปี 2566							
รายการ	จำนวน (รายการ)	จำนวน (บาท)	กลตปีผูกพัน	เบิกจ่าย	เงินที่เหลือจ่ายส่งคืน	ร้อยละของ การกลตปีผูกพัน	ร้อยละของ การเบิกจ่าย
<b>สรุป</b>	<b>58</b>	<b>16,270,300.00</b>	<b>15,327,200.00</b>	<b>10,685,800.00</b>	<b>806,610.00</b>	<b>100</b>	<b>69.72</b>
<b>สิ่งก่อสร้าง</b>							
- สิ่งก่อสร้างปรับปรุง/เปลี่ยน	31	9,802,900.00	6,257,800.00	3,649,900.00	130,500.00	93.58	58.33
- สิ่งสร้างผูกพันใหม่	2	101,206,400.00	0.00	0.00	0.00	0.00	0.00
- สิ่งก่อสร้างผูกพันเดิม							
ปี 2565	1	16,530,800.00	52,003,800.00	0.00	0.00	100	0.00
ปี 2566 - 2567		66,322,800.00		0.00	0.00	100	0.00

**ตาราง** รายงานความก้าวหน้าสำหรับรายการที่อยู่ระหว่างบริหารสัญญา ปี 2566

รายงานความก้าวหน้าสำหรับรายการที่อยู่ระหว่างบริหารสัญญา ปี2566			
รายการ (ชื่อรายการ/หน่วยงาน/จำนวน)	วงเงินที่ได้รับ จัดสรร	วงเงินที่จัดซื้อ/ จัดจ้างได้	ผลการดำเนินงาน (วิธีการจัดซื้อ/ขั้นตอนดำเนินงาน/ปัญหาอุปสรรค)
- เครื่องซักผ้า แบบอุตสาหกรรม ขนาด 200 ปอนด์ โรงพยาบาลสวรรค์โลก ตำบลในเมือง อำเภอสวรรค์โลก จังหวัดสุโขทัย 1 เครื่อง	983,000.00	955,400.00	สัญญาเลขที่ 06/2565 ลงวันที่ 12 ต.ค. 2565 ส่งมอบภายในวันที่ 28 ก.พ.66
- เครื่องลดอุณหภูมิห้องพยาบาลกองโกลาต ตำบลบ้าน กว้าง อำเภอโก่งโก่ง จังหวัดสุโขทัย 1 เครื่อง	300,000.00	300,000.00	สัญญาเลขที่ 05/2565 ลงวันที่ 21 พ.ย. 2565 ส่งมอบภายในวันที่ 28 ก.พ.66
- เครื่องเอกซเรย์หัวไปขนาดไม่น้อยกว่า 500 mA. แบบ แขวนเพดาน โรงพยาบาลศรีสังขาร ตำบลหาดเหนือ อำเภอศรีสังขาร จังหวัดสุโขทัย 1 เครื่อง	1,750,000.00	1,747,000.00	สัญญาเลขที่ 142/2566 ลงวันที่ 20 ม.ค.2566 ส่งมอบภายในวันที่ 10 มี.ค.66
- เครื่องล้างสายยางอัตโนมัติพร้อมอบแห้ง ขนาดความ จุไม่น้อยกว่า 1,200 ลิตร โรงพยาบาลศรีสังขาร ตำบล หาดเหนือ อำเภอศรีสังขาร จังหวัดสุโขทัย 1 เครื่อง	1,650,000.00	1,639,000.00	สัญญาเลขที่ 90/2566 ลงวันที่ 22 พ.ย. 2565 ส่งมอบภายในวันที่ 18 ก.พ.66

**ตาราง** รายงานความก้าวหน้าสำหรับรายการที่อยู่ระหว่างดำเนินการจัดซื้อจัดจ้าง

รายงานความก้าวหน้าสำหรับรายการที่อยู่ระหว่างดำเนินการจัดซื้อจัดจ้าง		
รายการ	วงเงิน งบประมาณ	ผลการดำเนินงาน (วิธีการจัดซื้อ/ขั้นตอนดำเนินงาน/ปัญหาอุปสรรค)
- บ้านพักข้าราชการชำนาญงานปฏิบัติกา/ อาวุโสชำนาญการ เป็นอาคาร คสล.2 ชั้น พื้นที่ ใช้สอยประมาณ 80 ตารางเมตร (โครงสร้างด้าน แผ่นดินไหว) 1 หลัง โรงพยาบาลส่งเสริมสุขภาพตำบลวังหินพาลี	1,138,200.00	-ประกาศประกวดราคา วันที่ 24 ก.พ.66 -รายงานผล พิจารณา หรือประกาศผู้ชนะ 8 มี.ค.66 รับผู้ ofert 7 วัน คาดว่าจะลงนามในสัญญาในวันที่ 20 มี.ค.66
- บ้านพักข้าราชการชำนาญงานปฏิบัติกา/ อาวุโสชำนาญการ เป็นอาคาร คสล.2 ชั้น พื้นที่ ใช้สอยประมาณ 80 ตารางเมตร (โครงสร้างด้าน แผ่นดินไหว) 2 หลัง โรงพยาบาลศิริมาศ	2,276,400.00	เนื่องจากมีผู้ยื่นมีเพียงรายเดียว และขาดคุณสมบัติ จึง ต้องประกาศประกวดราคาใหม่ และต้องรออนุมัติราคากลาง ใหม่ เนื่องจากระยะเวลาเกิน 90 วันโดยประกาศ 21-28 ก.พ.(5วัน) คาดว่าจะลงนามในสัญญา ได้ในวันที่ 18 มี.ค.66 (สัญญา 5 งวด)

**ตาราง** รายงานความก้าวหน้าสำหรับรายการที่อยู่ระหว่างบริหารสัญญา

รายงานความก้าวหน้าสำหรับรายการที่อยู่ระหว่างบริหารสัญญา			
รายการ (ชื่อรายการ/หน่วยงาน/จำนวน)	วงเงินที่ได้รับ จัดสรร	วงเงินที่จัดซื้อ/ จัดจ้างได้	ผลการดำเนินงาน (วิธีการจัดซื้อ/ขั้นตอนดำเนินงาน/ปัญหาอุปสรรค)
- บ้านพักข้าราชการชำนาญงานปฏิบัติกา/อาวุโส/ ชำนาญการ เป็นอาคาร คสล.2 ชั้น พื้นที่ใช้สอย ประมาณ 80 ตารางเมตร (โครงสร้างด้านแผ่นดินไหว) จำนวน 1 หลัง โรงพยาบาลบ้านด่านลานหอย	1,138,200.00	1,098,200.00	สัญญาเลขที่ 113/2566 ลงวันที่ 6 ต.ค. 2565 งวดที่1 ครบกำหนดภายใน วันที่ 6 ม.ค. 2566 งวดที่2 ครบกำหนดภายใน วันที่ 27 ม.ค.2566 งวดที่3 ครบกำหนดภายใน วันที่ 6 มี.ค. 2566 งวดที่4 ครบกำหนดภายใน วันที่ 26 มี.ค. 2566 งวดที่5 ครบกำหนดภายใน วันที่ 20 เม.ย. 2566 งวดที่6 ครบกำหนดภายใน วันที่ 5 พ.ค.2566 งวดที่7 ครบกำหนดภายใน วันที่ 20 พ.ค. 2566 งวดที่8 ครบกำหนดภายใน วันที่ 4 มิ.ย. 2566 ปัจจุบันอยู่ระหว่างดำเนินการงวดที่ 1 คาดว่าจะ ส่งมอบ ภายในวันที่ 10 มี.ค.66
- บ้านพักข้าราชการชำนาญการระดับต้นชำนาญการ พิเศษ เป็นอาคาร คสล.2 ชั้น พื้นที่ใช้สอยประมาณ 100 ตารางเมตร (โครงสร้างด้านแผ่นดินไหว) 1 หลัง สำนักงานสาธารณสุขอำเภอสวรรค์โลก	1,600,200.00	1,509,700.00	สัญญาเลขที่ 124/2566 ลงวันที่ 22 ต.ค. 2565 งวดที่1 ครบกำหนดภายใน วันที่ 21 ก.พ 2566 งวดที่2 ครบกำหนดภายใน วันที่ 22 มี.ค 2566 งวดที่3 ครบกำหนดภายใน วันที่ 21 เม.ย 2566 งวดที่4 ครบกำหนดภายใน วันที่ 21 พ.ค 2566 งวดที่5 ครบกำหนดภายใน วันที่ 20 มิ.ย 2566 ปัจจุบันอยู่ระหว่างบริหารสัญญางวดที่1

## ตาราง รายงานความก้าวหน้าสำหรับรายการที่อยู่ระหว่างดำเนินการจัดซื้อจัดจ้าง

รายงานความก้าวหน้าสำหรับรายการที่อยู่ระหว่างดำเนินการจัดซื้อจัดจ้าง		
รายการ	วงเงินงบประมาณ	ผลการดำเนินงาน (วิธีการจัดซื้อ/ขั้นตอนดำเนินงาน/ปัญหาอุปสรรค)
- อาคารผู้ป่วยนอก ๑ ชั้น เป็นอาคาร คสล. ๑ ชั้น พื้นที่ใช้สอยประมาณ 2,085 ตารางเมตร (โครงสร้างด้านแผ่นดินไหว) โรงพยาบาลสวรรค์โลก	ผูกพัน 3 ปี (ปี๑๑-๑๓) 86,381,400.00 2566=17,276,900 2567=34,552,600 2568=34,552,500	จัดซื้อวิธี e-bidding ขั้นตอน - ประกาศเชิญชวน ระหว่างวันที่ 8 ก.พ. - 9 มี.ค. 2566 ยื่นข้อเสนอ 10 มี.ค. 2566 คาดว่า ประกาศผู้ชนะ ภายใน 13 มี.ค. 2566
- ระบบบำบัดน้ำเสีย แบบคลองรวมเวียน ขนาดรองรับ 150 ลูกบาศก์เมตร/วัน โรงพยาบาลศรีสังขาร	ผูกพัน 2 ปี(ปี๑6-๑7) 14,885,000.00 2566=2,977,000 2567=11,908,000	จัดซื้อวิธี e-bidding - คาดว่าจะประกาศช่าง 22 กพ.2566 อยู่ระหว่างประกาศช่างเพื่อรับฟังคำวิจารณ์ คาดว่าจะประกาศเชิญชวน ภายใน 28 ก.พ. 2566

## ตาราง รายงานความก้าวหน้าสำหรับรายการที่อยู่ระหว่างบริหารสัญญา (งบผูกพัน 3 ปี)

รายงานความก้าวหน้าสำหรับรายการที่อยู่ระหว่างบริหารสัญญา (งบผูกพัน 3 ปี)			
รายการ (ชื่อรายการ/หน่วยงาน/จำนวน)	วงเงินที่ได้รับจัดสรร	วงเงินที่จัดซื้อ/ จัดจ้างได้	ผลการดำเนินงาน (วิธีการจัดซื้อ/ขั้นตอนดำเนินงาน/ปัญหาอุปสรรค)
- อาคารผู้ป่วยนอก-อุบัติเหตุ เป็นอาคาร คสล. 3 ชั้น พื้นที่ใช้สอยประมาณ 4,382 ตรม. สัญญาจ้างเลขที่ 154/2565 ลง 19 พค.65 เริ่มสัญญาวันที่ 20 พค.65 สิ้นสุดสัญญา วันที่ 7 มิย.67 รวมระยะเวลาก่อสร้าง 750 วัน งบผูกพัน 3 ปี ปี ๑5=16,580,800 (งวดงาน 1-4) ปี ๑6=33,161,400 (งวดงาน 5-10) ปี ๑7=33,161,400 (งวดงาน 11-15)	82,903,600.00	16,580,800	-มีการแก้ไขเปลี่ยนแปลงสัญญาเรื่อง ลดความยาวเสาเข็มจาก 16 เมตรเป็น 14 เมตร จึงเกิดความล่าช้าในการดำเนินงานในงวดงานที่ 1 มีสินค้า เสาเข็มเป็นเงิน 833,458 บาท -ตรวจรับวันที่ 23 กพ.๑๖ และจะเบิกจ่ายภายในเดือน กพ. ๑๖ และคาดว่าจะส่งมอบงวดที่ 2 ภายใน 13 มีค.๑๖ และได้แจ้งกันเงินเหลือของ งบปี 2565 แล้ว

## สรุปผลการประชุมการกำกับติดตามการใช้งบประมาณเขตสุขภาพที่ 2 ของกองบริหารงบลงทุนภูมิภาค

### สรุปผลการประชุมการกำกับติดตามการใช้งบประมาณเขตสุขภาพที่ 2 ของกองบริหารงบลงทุนภูมิภาค ณ วันที่ 14 กุมภาพันธ์ 2566

งบลงทุนปี 2565 ก่อสร้างผูกพัน ที่กันเงินเหลือในปีไว้ใช้จ่ายในปี 2566

เกณฑ์ รายการที่ก่อสร้างสำหรับ ๑ งวดขึ้นไป = เสียสูง  
รายการที่ก่อสร้างค่าเข้า 4-5 งวด = เสียกลาง  
รายการที่ก่อสร้างค่าเข้า 2-3 งวด = เสียต่ำ

จังหวัดสุโขทัย รายการความเสียหายค่า 1 รายการ และรายการความเสียหายสูง 1 รายการ

**รายการความเสียหาย**

งานก่อสร้างอาคารผู้ป่วยนอก-อุบัติเหตุ วงเงินจัดจ้าง 82,900,000 บาท(สัญญา 15 งวด)

๑๑๑1 -เจาะสำรวจดิน/ปักธงฟ้างานเสาเข็ม = 100%

๑๑๑2 -ห่อเสาฐานรากต่อเสาตอม่อหลังผนังค้ำยันระดับพื้นชั้น 1/ห่อเสาจับพื้นชั้นที่ 1/ห่อค้ำงเก็บน้ำใต้ดิน(ยกเว้นมาจัด)= 100%

-ห่อคานพื้นชั้น 1 ดำเนินการ = ๑๐%

-เดินท่อและงานระบบต่างๆที่ฝังในคอนกรีตชั้นใต้ดิน 0%

๑๑๑3 -ห่อเสาจับชั้นที่ 2 = 10%

**ระยะเวลาก่อสร้าง 750 วัน**

- ดำเนินการไปแล้ว 270 วัน

- คงเหลือเวลาดำเนินการ 480 วัน

- ชำกว่าสัญญางวดที่ 1 = 187 วัน

(กำหนดส่งมอบงานตามสัญญา วันที่ 17 สิงหาคม 2565)

**ผลการดำเนินงาน**

กำหนดตรวจรับวันที่ 23 กพ.๑๖ และเบิกจ่ายภายในเดือนกุมภาพันธ์ และคาดว่า จะส่งมอบงวดที่ 2 ภายใน 13 มีค.๑๖





ประธาน : 1.งบปี 2566 ครุภัณฑ์ จำนวน 4 รายการ ให้ติดตามการส่งมอบ ตามระยะเวลาที่กำหนด ได้แก่

1.1 เครื่องซักผ้า แบบอุตสาหกรรม รพ.สวรรคโลก กำหนดส่งมอบ ภายในวันที่ 28 กพ.66

1.2 เตียงคลอดไฟฟ้า รพ.กงไกรลาศ 1 เตียง กำหนดส่งมอบ ภายในวันที่ 28 กพ.66

1.3 เครื่องเอกซเรย์ทั่วไปขนาดไม่น้อยกว่า 500 mA. แบบแวนเพดาน รพ.ศรีสัชชาลัย 1 เครื่อง

กำหนดส่งมอบ ภายในวันที่ 10 มีค.66

1.4 เครื่องล้างสายยางอัตโนมัติพร้อมอบแห้ง รพ.ศรีสัชชาลัย 1 เครื่อง กำหนดส่งมอบ ภายในวันที่

16 กพ.66

2. บ้านพักข้าราชการ รพ.สต.วังพิณพาทย์และบ้านพักข้าราชการ โรงพยาบาลคีรีมาศ ให้ดำเนินการให้ทันเวลา โดยหาผู้รับเหมามายื่นให้ได้ หากรายการใด ไม่มีผู้ยื่นให้ดำเนินการคืบหน้าประมาณ

3. บ้านพักข้าราชการชำนาญงาน/ปฏิบัติการ/อาวุโส/ชำนาญการ โรงพยาบาลบ้านด่านลานหอยและบ้านพักข้าราชการอำนวยการระดับต้น/ชำนาญการพิเศษ สำนักงานสาธารณสุขอำเภอสวรรคโลก งดงาน งดเงิน เป็นไปตามงวด

4. อาคารผู้ป่วยนอก 6 ชั้น โรงพยาบาลสวรรคโลกและระบบบำบัดน้ำเสีย โรงพยาบาลศรีสัชชาลัย ให้ติดตามเร่งรัด ประสานกับผู้รับเหมาเพื่อยื่นแบบ

5. อาคารผู้ป่วยนอก-อุบัติเหตุ อาคาร คสล.3 ชั้น โรงพยาบาลศรีสัชชาลัย เร่งรัดติดตามงวดงาน งดเงินให้เป็นไปตามงวด

6. งบลงทุนปี 2565 ที่กันเงินเหลือในปีไว้ใช้จ่ายใน ปี 2566 กบรส.แจ้งว่าเป็น รายการความเสี่ยงสูง คือ งานระบบท่อรวบรวมน้ำเสีย และระบบบำบัดน้ำเสียขนาดรองรับ 450 ลูกบาศก์เมตร/วัน ของโรงพยาบาลศรีสังวร สุขโขทัย เร่งรัดติดตามงวดงาน งดเงินให้ทันเวลา

7. ให้นำข้อเสนอแนะจากกองบริหารการสาธารณสุข ณ.วันที่ 14 กุมภาพันธ์ 2566 ไปปฏิบัติด้วย

3.2 กลุ่มงานพัฒนายุทธศาสตร์สาธารณสุข : ติดตามการส่งข้อมูลทันเวลา ในระบบ HDC / คุณภาพข้อมูล จังหวัดสุโขทัย

3.3.1 ติดตามการส่งข้อมูลทันเวลา ในระบบ HDC

ตาราง หน่วยบริการที่ส่งข้อมูลเข้าระบบ HDC ไม่ทันเวลา ประจำเดือนกุมภาพันธ์ 2566

ร้อยละความทันเวลาในการส่งข้อมูลหน่วยบริการในสังกัดฯ (เป้าหมาย > ร้อยละ 90)			ร้อยละความทันเวลาในการส่งข้อมูลหน่วยบริการนอกสังกัดฯ (เป้าหมาย > ร้อยละ 80)		
หน่วยบริการในสังกัดฯที่ส่งข้อมูลไม่ทันเวลา เดือน กุมภาพันธ์ 2566			หน่วยบริการนอกสังกัดฯที่ส่งข้อมูลไม่ทันเวลา เดือน กุมภาพันธ์ 2566		
อำเภอ	หน่วยบริการ	ก.พ. (ร้อยละ)	อำเภอ	หน่วยบริการ	ก.พ. (ร้อยละ)
กงไกรลาศ	โรงพยาบาลส่งเสริมสุขภาพตำบลอก	77.77	บ้านด่านลานหอย	โรงพยาบาลส่งเสริมสุขภาพตำบลลิ้น	77.77
กงไกรลาศ	โรงพยาบาลส่งเสริมสุขภาพตำบลบ้านหนองหลอด	88.88	บ้านด่านลานหอย	โรงพยาบาลส่งเสริมสุขภาพตำบลบ้านหนองเตาปูน	72.22
สวรรคโลก	โรงพยาบาลส่งเสริมสุขภาพตำบลป่ากุมเกาะ	88.88	บ้านด่านลานหอย	โรงพยาบาลส่งเสริมสุขภาพตำบลวังลึก	61.11
			ศรีนคร	โรงพยาบาลส่งเสริมสุขภาพตำบลบ้านหนองแหน	22.22

การส่งข้อมูลเข้าระบบ HDC ของหน่วยบริการ ในเดือนกุมภาพันธ์ 2566 พบ หน่วยบริการในสังกัดกระทรวงสาธารณสุข จำนวน 3 แห่ง ที่ส่งข้อมูลไม่ทันเวลา ได้แก่ รพ.สต.กง, รพ.สต.บ้านหนองหลอด, รพ.สต.ป่ากุมเกาะ และรพ.สต. ที่ถ่ายโอนภารกิจ จำนวน 4 แห่ง ที่ส่งข้อมูลไม่ทันเวลา ได้แก่ รพ.สต.ตลิ่งชัน, รพ.สต.บ้านหนองเตาปูน, รพ.สต.วังลึก, อ.บ้านด่านลานหอย และ รพ.สต.บ้านหนองแหน อ.ศรีนคร

ประธาน : มอบสาธารณสุขอำเภอองไกรลาศและสาธารณสุขอำเภอสวรรคโลก กำกับติดตามการส่งข้อมูลให้ทันเวลา

**ตาราง** ความก้าวหน้าหน่วยบริการที่ส่งข้อมูลไม่ทันเวลา เดือนมกราคม 2566 เปรียบเทียบกับ เดือนกุมภาพันธ์ 2566

ความก้าวหน้า หน่วยบริการที่ส่งข้อมูลไม่ทันเวลา มกราคม 2566 เปรียบกับ กุมภาพันธ์ 2566			
อำเภอ	หน่วยบริการ	ม.ค. (ร้อยละ)	ก.พ.(ร้อยละ)
เมืองสุโขทัย	โรงพยาบาลส่งเสริมสุขภาพตำบลบ้านกล้วย	88.88	100 ↑
คีรีมาศ	โรงพยาบาลส่งเสริมสุขภาพตำบลคีรีคีรีมาศ	88.88	100 ↑
สวรรคโลก	โรงพยาบาลส่งเสริมสุขภาพตำบลป่ากุมเกาะ	88.88	88.88

อำเภอ	หน่วยบริการ	ม.ค. (ร้อยละ)	ก.พ.(ร้อยละ)
บ้านด่านลานหอย	โรงพยาบาลส่งเสริมสุขภาพตำบลคลังชั้น (ถ่ายโอน)	70.58	77.77 ↑
บ้านด่านลานหอย	โรงพยาบาลส่งเสริมสุขภาพตำบลบ้านหนองเตาปูน (ถ่ายโอน)	47.05	72.22 ↑
บ้านด่านลานหอย	โรงพยาบาลส่งเสริมสุขภาพตำบลวังลึก (ถ่ายโอน)	52.94	61.11 ↑
ศรีนคร	โรงพยาบาลส่งเสริมสุขภาพตำบลบ้านหนองแห่น (ถ่ายโอน)	35.29	22.22 ↓

ข้อมูลจากระบบ HDC ณ วันที่: 24 ก.พ. 2566

สำหรับการติดตามความก้าวหน้าของการส่งข้อมูลที่ไม่ทันเวลา เดือนมกราคม 2566 จำนวน 7 แห่ง พบว่า เดือนกุมภาพันธ์ 2566 มีการส่งข้อมูลทันเวลาเพิ่มมากขึ้น

ประธาน : มอบสาธารณสุขอำเภอสวรรคโลก กำกับติดตามการส่งข้อมูลให้ทันเวลา สำหรับรพ.สต.ถ่ายโอน ให้ขอความอนุเคราะห์ จากองค์การบริหารส่วนจังหวัดสุโขทัย ให้ติดตามการส่งข้อมูลให้ทันเวลา เพื่อเป็นประโยชน์ต่อการให้บริการ

3.2.2 คุณภาพข้อมูล จังหวัดสุโขทัย

แผนภูมิ คะแนนคุณภาพข้อมูล เดือนกุมภาพันธ์ 2566



**ตาราง** คะแนนคุณภาพข้อมูล เดือนกุมภาพันธ์ 2566

คะแนนคุณภาพข้อมูล เดือน กุมภาพันธ์ 2566									
	เมือง	บ้านด่าน	คีรีมาศ	กงไกรลาศ	ศรีสำโรง	คีรีสีทอง	สวรรคโลก	ศรีนคร	พงศเทพ
จำนวนประชากร PERSON ALL Type 1,3	73,738	81,324	49,325	51,525	72,930	61,943	55,801	17,637	31,891
พบเป็นประชากรที่เสียชีวิตไปแล้วไม่ได้จำหน่าย	34	39	12	5	14	25	4	5	25
เลขบัตรประชาชนผิดปกติแบบ MOD11	73	28	30	27	30	58	178	7	28
ไม่มีที่อยู่บ้าน ไม่มี HOME และ/หรือ ADDRESS	-	-	-	-	-	-	-	-	-
ไม่มีวันเดือนเกิด / อายุเกิน 100 ปี	-	-	-	-	-	-	-	-	-
ไม่มีสัญชาติ NATION หรือ พบเป็นไม่ระบุ(099)	648	-	5	13	30	10	10	-	14
ไม่กรอกหมู่เลือด	64,882	24,948	42,128	40,396	21,226	50,704	14,045	1	19,771
ไม่พบสิทธิการรักษา	1,556	136	55	152	898	168	540	143	137
อายุต่ำกว่า 15 ปี ไม่พบข้อมูลบิดามารดา	3,124	1,456	1,408	1,264	3,265	2,343	1,965	726	993
ไม่มีการอัพเดท ทนทาน ข้อมูลเกินกว่า 5 ปี	295	6	323	2	189	235	488	319	86
ไม่มีเบอร์โทรศัพท์สำหรับติดต่อ (*บ้าน)	60,063	25,323	12,251	12,714	51,390	11,876	36,965	3,335	16,495
ประชาชน Type2 มากเกินกว่า 10 คน	50	17	16	7	30	19	6	-	-
จำนวนเจ้าหน้าที่ตายในปี DEATH	757	173	240	342	471	497	485	78	23
สาเหตุไม่ตรงตาม สน. หรือระบุเป็นไม่ทราบสาเหตุ	144	36	49	73	120	113	121	8	27
วันที่เสียชีวิตไม่ตรงตาม สน. หรือไม่ระบุวัน	82	6	21	21	47	25	27	5	8
ผู้เสียชีวิตยังไม่จำหน่ายจากทีม CHRONIC	35	43	29	19	36	176	21	9	7
จำนวนมาทำนุบริการในปี Service in year	112,698	40,752	58,380	57,901	84,291	90,821	78,591	23,220	48,609
คะแนนทั้งหมด	178	95	60	82	131	173	103	7	105
สรุปคะแนนคุณภาพข้อมูล	86.04	87.18	✓91.42	89.98	87.35	✓92.14	88.62	✓95.40	✓90.99

QR Code:

<< ดาวน์โหลด (ค้นหาข้อมูล ในส่วนเพิ่ม DEATH) <https://moph.cc/LPUIZEJ4Q>

ข้อมูล 43 แห่ง ระบบ HDC ณ 24-02-2566

ประธาน : มอบสาธารณสุขอำเภอทุกแห่ง กำกับติดตามการส่งข้อมูลและตรวจสอบคุณภาพข้อมูลและมอบกลุ่มงานพัฒนายุทธศาสตร์สาธารณสุข ตรวจสอบข้อมูลคะแนนคุณภาพข้อมูล เดือนกุมภาพันธ์ 2566 ให้ถูกต้อง

#### วาระที่ 4 เรื่องเพื่อทราบ

4.1 ผู้บริหารงานของสำนักงานสาธารณสุขจังหวัด : ไม่มี

4.2 โรงพยาบาลทั่วไป :

4.2.1 โรงพยาบาลสุโขทัย :

1) การนำเสนอผลงาน NCD จังหวัดสุโขทัย ได้แก่ อัตราผู้ป่วยโรคเบาหวาน สิทธิ UC ได้รับการตรวจคัดกรอง HbA1c อัตราผู้ป่วยโรคเบาหวานที่ควบคุมระดับน้ำตาลในเลือดได้ดี อัตราการเกิดภาวะแทรกซ้อนเฉียบพลันในผู้ป่วยเบาหวาน อัตราการผู้ป่วยโรคความดันโลหิตที่ควบคุมโลหิตได้ดี อัตราการตรวจคัดกรองภาวะแทรกซ้อนทางไต

2) ผลการดำเนินงานศูนย์ป้องกันการแพ้ย่ำจังหวัดสุโขทัย ในการขับเคลื่อนภารกิจเพื่อป้องกันการแพ้ย่ำ

ประธาน : เร่งรัดพื้นที่ในการตรวจ HbA1c มอบ ผอ.รพ.ให้เภสัชกรเข้าใช้เว็บไซต์มากขึ้น เพื่อให้ทราบข้อมูล ADR มอบกลุ่มงานคุ้มครองผู้บริโภคและเภสัชสาธารณสุข ประสานงาน รพ. ผลักดันเป็น ADR Center และเข้าถึงข้อมูลและการใช้ข้อมูลของเภสัชกร

มติที่ประชุม : รับทราบ

4.3 โรงพยาบาลชุมชน : ไม่มี

4.4 สำนักงานสาธารณสุขอำเภอ : ไม่มี

4.5 กลุ่มงานต่าง ๆ ของสำนักงานสาธารณสุขจังหวัดสุโขทัย :

4.5.1 กลุ่มงานพัฒนายุทธศาสตร์ฯ : ตารางนิเทศงาน คปสอ. รอบที่ 1/2566 และการตรวจราชการ กรณีปกติ รอบที่ 1/2566

ตาราง นิเทศงาน คปสอ. รอบที่ 1/2566 ดังตาราง

ตารางการนิเทศ ติดตาม ประเมินผลการดำเนินงานด้านสาธารณสุข รอบที่ 1/2566	
กำหนดการนิเทศงาน	หน่วยงานผู้รับการนิเทศงาน (ณ วันที่ 23 กุมภาพันธ์ 2566)
21 ธันวาคม 2565	คปสอ. บ้านด่านลานหอย / รพ.สต.วังน้ำขาว , รพ.สต.คลองสระเกษ
27 ธันวาคม 2565	คปสอ. กงไกรลาศ / รพ.สต.ไทรโน , รพ.สต.บ้านใหม่สุขเกษม
13 มกราคม 2566	คปสอ. สวรรคโลก / รพ.สต.ขอนแก่น , รพ.สต.ย่านยาว
17 มกราคม 2566	คปสอ. ห้วยเสี้ยว / รพ.สต.สามหลัง , รพ.สต.ท่าวีเศษ
23 มกราคม 2566	คปสอ. ศรีสำราญ / รพ.สต.ตำบลหนองอ้อ , รพ.สต.ตำบลศรีสำราญ
14 กุมภาพันธ์ 2566	คปสอ. ศรีนคร / รพ.สต.คลองมะพลับ
17 กุมภาพันธ์ 2566	คปสอ. ศรีมาศ / รพ.สต.ศรีศรีมาศ
8 มีนาคม 2566	คปสอ. เมืองสุโขทัย / รพ.สต.บ้านคลองด่าน , รพ.สต.บ้านสวน
21 มีนาคม 2566	คปสอ. ศรีสำโรง / รพ.สต.คลองตาล , รพ.สต.วังลึก

ตาราง การตรวจราชการ กรณีปกติ รอบที่ 1/2566 วันที่ 15-17 มีนาคม 2566 ดังตาราง

วัน/เดือน/ปี (เวลา)	รายการ	สถานที่
15 มีนาคม 2566 09.00-16.30 น.	- คณะนิเทศลงพื้นที่เก็บข้อมูล - นำเสนอ Service Plan	- ห้องประชุม สสจ.และพื้นที่ - รพ.สุโขทัย
18.30 น.	- คณะผู้บริหาร + คณะนิเทศ รับประทานอาหารเย็น	- ร้านอาหารโรงแรมเรือนไทย

วัน/เดือน/ปี (เวลา)	รายการ	สถานที่
16 มีนาคม 2566 09.00-12.00 น.	- ผู้ตรวจราชการฯ และทีมนิเทศรับฟัง นำเสนอสรุปผลการดำเนินงาน สาธารณสุขจังหวัดสุโขทัย	- สสจ.สุโขทัย ผู้นำเสนอ 1. นพ.มงคล ลีธูวงศ์ 2. พญ.รติพันธ์ เตชะสิบ 3. นพ.สุนทร อินทพิบูลย์
13.00-16.30 น.	ลงพื้นที่ตรวจเยี่ยม ทีมที่ 1 ผู้ตรวจราชการฯ และคณะ ทีมที่ 2 สาธารณสุขนิเทศก์และคณะ	1. รพ.คีรีมาศ 2. รพ.ศรีนคร
18.30 น.	คณะผู้บริหาร + คณะนิเทศ รับประทานอาหารเย็น	ร้านอาหารภูมิพ้อ ต.เมืองเก่า อ.เมือง จ.สุโขทัย
17 มีนาคม 2566 09.00-12.00 น.	- ผู้ตรวจราชการฯ และทีมสรุปผล การตรวจราชการและนิเทศงานฯ	- โรงพยาบาลศรีสวรรค์สุโขทัย

4.5.2 กลุ่มงานควบคุมโรคติดต่อ : รายงานความก้าวหน้าการดำเนินงานวัณโรค/สรุปผลการนิเทศงาน TB รอบ 1/2566 และการพยากรณ์โรคไข้เลือดออก ปี 2566

4.5.2.1 รายงานความก้าวหน้าการดำเนินงานวัณโรค

ตาราง ความก้าวหน้าความครอบคลุมการคัดกรอง 9 กลุ่มเสี่ยง

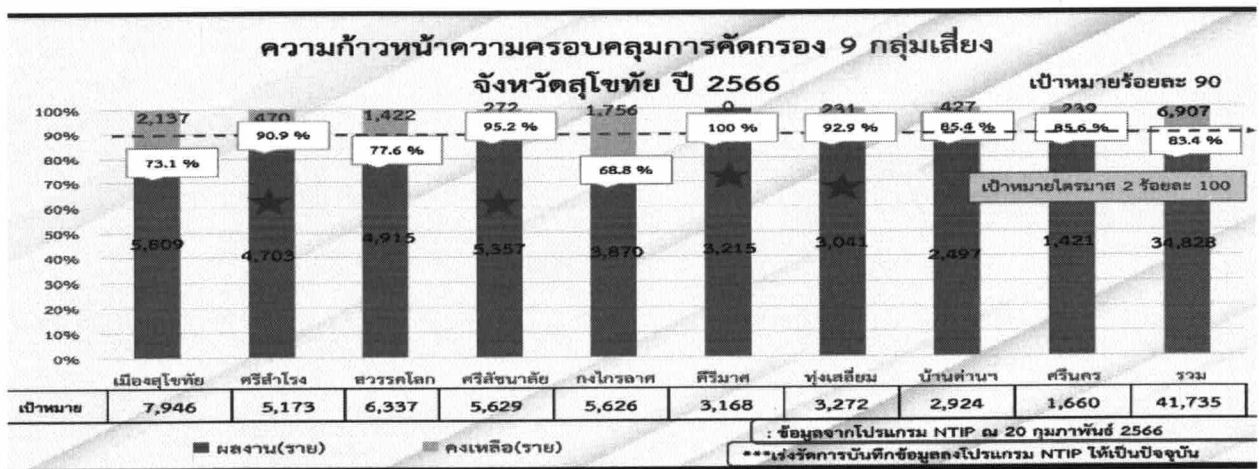

ตาราง ความก้าวหน้าอัตราการค้นพบและขึ้นทะเบียนรักษาวัณโรครายใหม่และกลับเป็นซ้ำ

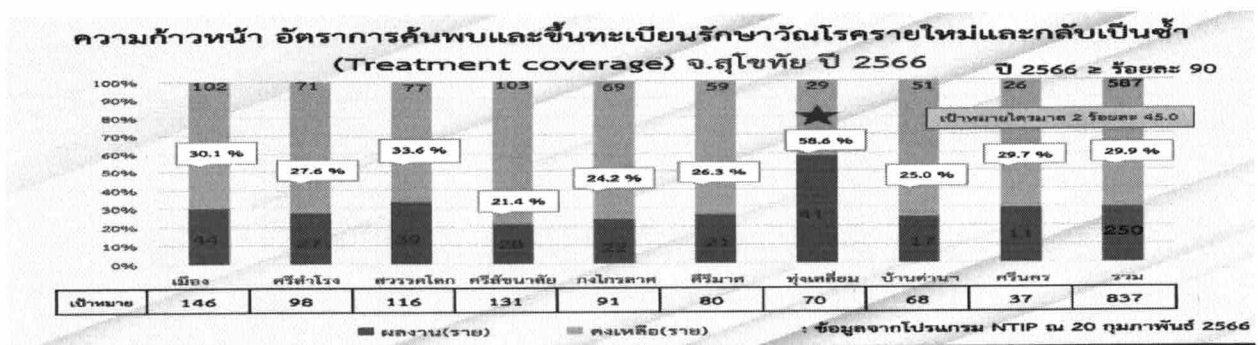

ตาราง อัตราป่วยตายของผู้ป่วยโรควัณโรค

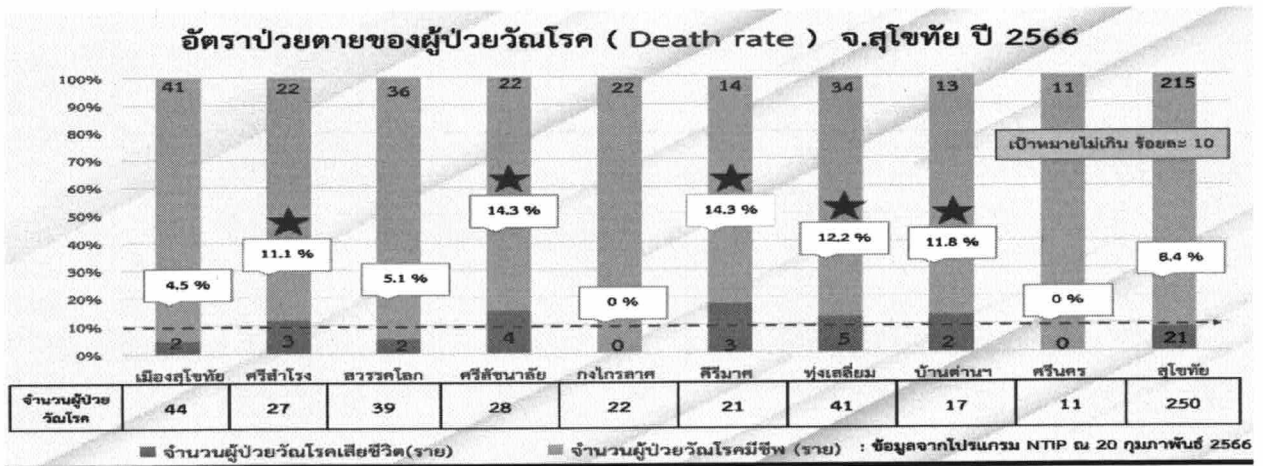

ประธาน : มอบกลุ่มงานควบคุมโรคติดต่อ ติดตามการขึ้นทะเบียนด้วยวิธี TB LAMP กับสำนักงานหลักประกันสุขภาพแห่งชาติ และทำหนังสือแจ้งเวียนนิเทศ TB ผอ.รพ.และสสอ.ทุกแห่ง ติดตามการประชุม TB Management Team ระดับอำเภอไตรมาส ละ 1 ครั้ง คั้นข้อมูลเวทีประชุมหัวหน้าส่วน กำนัน ผู้ใหญ่บ้าน

4.5.2.1 การพยากรณ์โรคไข้เลือดออก ปี 2566

กราฟ อัตราป่วยตายของผู้ป่วยโรควัณโรค

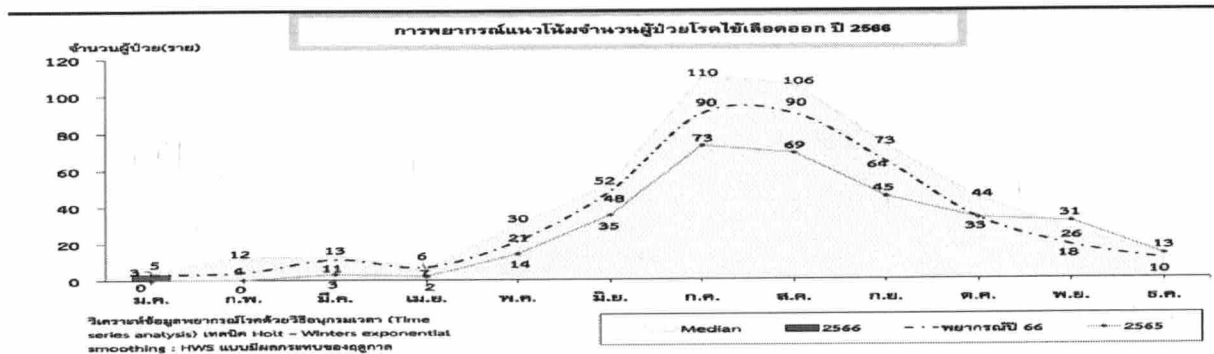

ประธาน : มอบสาธารณสุขอำเภอทุกแห่ง ควบคุมค่า HI CI BI

4.5.3 กลุ่มงานประกันสุขภาพ : การดำเนินงานงบค่าบริการทางการแพทย์ที่เบิกจ่ายในลักษณะงบลงทุน (งบค่าเสื่อม)

4.5.3.1 การดำเนินงานงบค่าเสื่อม : จังหวัดสุโขทัยมีงบค่าเสื่อม ปี 2565 เบิกจ่ายแล้ว 94.86% ทำสัญญาตรวจรับเรียบร้อย 3.43 % และยังไม่ได้ดำเนินการ/ทำสัญญา 1.71 %

ตาราง ผลการดำเนินงานงบค่าเสื่อม วงเงิน70% ปีงบประมาณ 2565

เครือข่ายบริการ	จำนวนรายการตามแผน	เบิกจ่ายเงินแล้ว	ทำสัญญา/ตรวจรับเรียบร้อยแล้ว	ยังไม่ได้ดำเนินการ/ยังไม่ทำสัญญา
รพ.สุโขทัย	14	9 (64.29%)	4	1
รพ.ศรีสรวงสุโขทัย	2	2 (100%)	-	-
รพ.บ้านด่านลานทอย	16	15 (93.75%)	-	1
รพ.ศรีมมาต	27	26 (96.30%)	1	-
รพ.กงไกรลาศ	72	65 (90.28%)	4	3
รพ.ศรีสัชชนาลัย	33	32 (96.97%)	1	-
รพ.สวรรคโลก	27	27 (100%)	-	-
รพ.ศรีนคร	7	6 (85.71%)	-	1
รพ.ทุ่งเสลี่ยม	15	14 (93.33%)	1	-
<b>รวม</b>	<b>213</b>	<b>196 (92.02%)</b>	<b>11 (5.16%)</b>	<b>6 (2.82%)</b>

ตาราง ผลการดำเนินงาน งบค่าเสื่อม วงเงิน 20% ปีงบประมาณ 2565

เครือข่ายบริการ	จำนวนรายการตามแผน	เบิกจ่ายเงินแล้ว	ทำสัญญา/ตรวจรับเรียบร้อย	ยังไม่ได้ดำเนินการ/ยังไม่ทำสัญญา
อำเภอเมืองสุโขทัย	23	23 (100%)	-	-
อำเภอศรีสำโรง	12	12 (100%)	-	-
อำเภอบ้านด่านลานหอย	7	7 (100%)	-	-
อำเภอคีรีมาศ	14	14 (100%)	-	-
อำเภอกงไกรลาศ	9	9 (100%)	-	-
อำเภอศรีสัชชนาลัย	22	22 (100%)	-	-
อำเภอสวรรคโลก	15	15 (100%)	-	-
อำเภอศรีนคร	3	3 (100%)	-	-
อำเภอทุ่งเสลี่ยม	13	13 (100%)	-	-
รวม	118	118 (100%)	-	-

ตาราง ผลการดำเนินงาน งบค่าเสื่อม วงเงิน 10% ปีงบประมาณ 2565

เครือข่ายบริการ	จำนวนรายการตามแผน	เบิกจ่ายเงินแล้ว	ทำสัญญา/ตรวจรับเรียบร้อย	ยังไม่ได้ดำเนินการ/ยังไม่ทำสัญญา
รพ.บ้านด่านลานหอย	1	1 (100%)	-	-
รพ.คีรีมาศ	2	2 (100%)	-	-
รพ.กงไกรลาศ	3	2 (66.67%)	1	-
รพ.ศรีสัชชนาลัย	7	7 (100%)	-	-
รพ.สวรรคโลก	2	2 (100%)	-	-
รพ.ศรีนคร	1	1 (100%)	-	-
รพ.ทุ่งเสลี่ยม	3	3 (100%)	-	-
รวม	19	18 (94.74%)	1 (5.26%)	-

ช่อมแซมปรับปรุงห้องจ่ายยา (ทำสัญญาเรียบร้อย)

ประธาน : มอบกลุ่มงานประกันสุขภาพ ติดตามการดำเนินงานงบค่าบริการทางการแพทย์ที่เบิกจ่ายในลักษณะงบลงทุน (งบค่าเสื่อม) ปี 2566 นำเสนอในการประชุมคณะกรรมการวางแผนและประเมินผลครั้งต่อไป

4.5.4 กลุ่มงานควบคุมโรคไม่ติดต่อ : ประชุมแลกเปลี่ยนเรียนรู้ NCD Clinic Plus และCQI ในการพัฒนาระบบบริการสุขภาพสาขาโรคไม่ติดต่อเรื้อรัง  
ผลการนำเสนอ NCD Clinic Plus และ CQI

## ผลการนำเสนอ

**NCD Clinic Plus**

- ระดับใหญ่ = รพ.ศรีสวรรค์สุขภาพ
- ระดับกลาง = รพ.ศรีสัชชนาลัย
- ระดับเล็ก = รพ.คีรีมาศ

**CQI**

ตัวแทนนำเสนอ SSS

- CUP ศรีสัชชนาลัย
  - เรื่อง เสนอขอควบคุมได้ ลดการใช้ยาฉีดอินซูลิน ด้วย SMBG
- CUP กงไกรลาศ
  - เรื่อง การพัฒนารูปแบบการดูแลแก่ผู้ป่วยเบาหวาน เขตอำเภอกงไกรลาศ
- CUP เมืองสุโขทัย
  - เรื่อง ทั้งอำเภอเพื่อใช้ Foot Care



ระดับความพึงพอใจ

95.48%

ประธาน : ให้ขวัญกำลังใจแก่ตัวแทนการนำเสนอผลงาน ระดับเขตสุขภาพที่ 2

#### 4.5.5 กลุ่มงานพัฒนาคุณภาพและรูปแบบบริการ : ประชาสัมพันธ์การประชุมวิชาการสาธารณสุข จังหวัดสุโขทัย

ขอเชิญผู้สนใจ ส่งผลงานวิชาการสาธารณสุข  
ตั้งแต่บัดนี้ ถึงวันที่ 20 มีนาคม 2566  
ทาง email: ketkarn\_tip@hotmail.com

งานวิชาการสาธารณสุข  
"สุโขทัย Health For Wealth"  
ประจำปี 2566

คณะกรรมการ  
ของริยธรรมวิจัย  
(วิจัย/R2R) หรือ (CQI นวัตกรรม)  
ดำเนินการวิจัย  
สรุปสาระสำคัญ (Manuscript)

ณ โรงแรมสุโขทัย เกรเซอร์ รีสอร์ท แอนด์ สปา อำเภอเมืองสุโขทัย จังหวัดสุโขทัย  
ดาวน์โหลดแนวทางการส่งผลงานวิชาการ และแบบฟอร์มการขอพิจารณาของริยธรรมการวิจัยในมนุษย์  
ที่เว็บไซต์ สำนักงานสาธารณสุขจังหวัดสุโขทัย

นำเสนองาน  
5 เมษายน  
2566

ประธาน : ประชาสัมพันธ์ให้โรงพยาบาลและสำนักงานสาธารณสุขอำเภอทุกแห่ง ส่งผลงานวิชาการเข้าร่วมกิจกรรม

#### 4.5.6 กลุ่มงานบริหารทรัพยากรบุคคล : ตัวชี้วัดผอ.รพ./สสอ. ปีงบประมาณ 2566

ตาราง ตัวชี้วัดผู้อำนวยการโรงพยาบาล ปี 2566

ตัวชี้วัดผลงาน	คะแนนตามระดับค่าเป้าหมาย					น้ำหนัก
	1	2	3	4	5	
1. หน่วยงานที่ผ่านเกณฑ์การประเมินคุณธรรมและความโปร่งใสในการดำเนินงานของหน่วยงานภาครัฐ (ITA)						
1.1 การเปิดเผยข้อมูลและการจัดหาพัสดุ	ร้อยละ 80 การเปิดเผยข้อมูลและการจัดหาพัสดุ	ร้อยละ 85 การเปิดเผยข้อมูลและการจัดหาพัสดุ	ร้อยละ 90 การเปิดเผยข้อมูลและการจัดหาพัสดุ	ร้อยละ 95 การเปิดเผยข้อมูลและการจัดหาพัสดุ	ร้อยละ 100 การเปิดเผยข้อมูลและการจัดหาพัสดุ	4
1.2 การบริหารและพัฒนาทรัพยากรบุคคลและการส่งเสริมความโปร่งใส	ร้อยละ 80 การบริหารและพัฒนาทรัพยากรบุคคลและการส่งเสริมความโปร่งใส	ร้อยละ 85 การบริหารและพัฒนาทรัพยากรบุคคลและการส่งเสริมความโปร่งใส	ร้อยละ 90 การบริหารและพัฒนาทรัพยากรบุคคลและการส่งเสริมความโปร่งใส	ร้อยละ 95 การบริหารและพัฒนาทรัพยากรบุคคลและการส่งเสริมความโปร่งใส	ร้อยละ 100 การบริหารและพัฒนาทรัพยากรบุคคลและการส่งเสริมความโปร่งใส	4
1.3 การป้องกันการรับสินบนและป้องกันการใช้ทรัพย์สินของราชการและการดำเนินงานเพื่อป้องกันการทุจริต	ร้อยละ 80 การป้องกันการรับสินบนและป้องกันการใช้ทรัพย์สินของราชการและการดำเนินงานเพื่อป้องกันการทุจริต	ร้อยละ 85 การป้องกันการรับสินบนและป้องกันการใช้ทรัพย์สินของราชการและการดำเนินงานเพื่อป้องกันการทุจริต	ร้อยละ 90 การป้องกันการรับสินบนและป้องกันการใช้ทรัพย์สินของราชการและการดำเนินงานเพื่อป้องกันการทุจริต	ร้อยละ 95 การป้องกันการรับสินบนและป้องกันการใช้ทรัพย์สินของราชการและการดำเนินงานเพื่อป้องกันการทุจริต	ร้อยละ 100 การป้องกันการรับสินบนและป้องกันการใช้ทรัพย์สินของราชการและการดำเนินงานเพื่อป้องกันการทุจริต	4



**ตาราง ตัวชี้วัดผู้อำนวยการโรงพยาบาล ปี 2566 (ต่อ)**

ตัวชี้วัดผลงาน	คะแนนตามระดับค่าเป้าหมาย					น้ำหนัก
	1	2	3	4	5	
1.4 การป้องกันผลประโยชน์ทับซ้อน	ร้อยละ 80 การป้องกันผลประโยชน์ทับซ้อน	ร้อยละ 85 การป้องกันผลประโยชน์ทับซ้อน	ร้อยละ 90 การป้องกันผลประโยชน์ทับซ้อน	ร้อยละ 95 การป้องกันผลประโยชน์ทับซ้อน	ร้อยละ 100 การป้องกันผลประโยชน์ทับซ้อน	4
1.5 การเสริมสร้างวัฒนธรรมองค์กร	ร้อยละ 80 การเสริมสร้างวัฒนธรรมองค์กร	ร้อยละ 85 การเสริมสร้างวัฒนธรรมองค์กร	ร้อยละ 90 การเสริมสร้างวัฒนธรรมองค์กร	ร้อยละ 95 การเสริมสร้างวัฒนธรรมองค์กร	ร้อยละ 100 การเสริมสร้างวัฒนธรรมองค์กร	4
<b>2. การป้องกันและควบคุมวินโรค</b>						
2.1 อัตราความครอบคลุมการคัดกรอง 9 กลุ่มเสี่ยง	≥ ร้อยละ 80	≥ ร้อยละ 85	≥ ร้อยละ 90	≥ ร้อยละ 95	ร้อยละ 100	5
2.2 อัตราความครอบคลุมการขึ้นทะเบียนผู้ป่วยวินโรครายใหม่และกลับเป็นซ้ำ	≥ ร้อยละ 80	≥ ร้อยละ 85	≥ ร้อยละ 90	≥ ร้อยละ 95	ร้อยละ 100	5
2.3 อัตราการเสียชีวิตและขาดยาของผู้ป่วยวินโรค	≤ ร้อยละ 20	≤ ร้อยละ 15	≤ ร้อยละ 10	≤ ร้อยละ 5	0	10
<b>3. การใช้อย่างสมเหตุผล</b>						
3.1 การใช้อย่างสมเหตุผลในโรงพยาบาล (RDU Hospital )	รพ. ผ่านเกณฑ์ RDU Hospital 7 ข้อ ขึ้นไป	รพ. ผ่านเกณฑ์ RDU Hospital 8 ข้อ ขึ้นไป	รพ. ผ่านเกณฑ์ RDU Hospital 9 ข้อ ขึ้นไป	รพ. ผ่านเกณฑ์ RDU Hospital 10 ข้อ ขึ้นไป	รพ. ผ่านเกณฑ์ RDU Hospital 11 ข้อ ขึ้นไป	5
3.2 การใช้อย่างสมเหตุผลในสถานประกอบการสุขภาพภาคเอกชน (RDU in Private Sector)	3.ร้านขายยา ทุกแห่ง ผ่านเกณฑ์ GPP 4.สถานพยาบาลเอกชนผ่านเกณฑ์ PLEASE ระดับ 2 > ร้อยละ 40 ของสถานพยาบาลทั้งหมด	3.ร้านขายยา ทุกแห่งผ่านเกณฑ์ GPP 4.สถานพยาบาลเอกชนผ่านเกณฑ์ PLEASE ระดับ 2 > ร้อยละ 50 ของสถานพยาบาลทั้งหมด	3.ร้านขายยา ทุกแห่ง ผ่านเกณฑ์ GPP 4.สถานพยาบาลเอกชนผ่านเกณฑ์ PLEASE ระดับ 2 > ร้อยละ 60 ของสถานพยาบาลทั้งหมด	3.ร้านขายยา ทุกแห่ง ผ่านเกณฑ์ GPP 4.สถานพยาบาลเอกชนผ่านเกณฑ์ PLEASE ระดับ 2 > ร้อยละ 70 ของสถานพยาบาลทั้งหมด	3.ร้านขายยา ทุกแห่ง ผ่านเกณฑ์ GPP 4.สถานพยาบาลเอกชนผ่านเกณฑ์ PLEASE ระดับ 2 > ร้อยละ 80 ของสถานพยาบาลทั้งหมด	
3.3 การใช้อย่างสมเหตุผลในชุมชน (RDU Community)	5.ร้านชำผ่านเกณฑ์ร้านชำปลอดภัย > ร้อยละ 10 ของร้านชำทั้งหมด	5.ร้านชำผ่านเกณฑ์ร้านชำปลอดภัย > ร้อยละ 20 ของร้านชำทั้งหมด	5.ร้านชำผ่านเกณฑ์ร้านชำปลอดภัย > ร้อยละ 30 ของร้านชำทั้งหมด	5.ร้านชำ ผ่านเกณฑ์ร้านชำปลอดภัย > ร้อยละ 40 ของร้านชำทั้งหมด	5.ร้านชำ ผ่านเกณฑ์ร้านชำปลอดภัย > ร้อยละ 50 ของร้านชำทั้งหมด	10

### ตาราง ตัวชี้วัดผู้อำนวยการโรงพยาบาล ปี 2566 (ต่อ)

ตัวชี้วัดผลงาน	คะแนนตามระดับค่าเป้าหมาย					น้ำหนัก
	1	2	3	4	5	
4. คนไทยทุกครอบครัวมีหมอประจำตัว 3 คน	ร้อยละ 80 ของ ปชช. คนไทย มี หมอประจำตัว 3 คน ที่เป็นปัจจุบัน	1+ มีช่องทางการ สร้างการรับรู้ของ ปชช. ในการเข้าถึง บริการ/ 3 หมอ	1+2+ แพทย์และ ทีมสหวิชาชีพให้ บริการ ใน รพ. สต.ตามกำหนด	1+2+3+ มี ช่องทางการ ติดต่อสื่อสาร หมอ 1 กับ หมอ 2 หมอ 2 กับ หมอ 3 และระบบส่ง ต่อที่เป็นระบบ	1+2+3+4 + มีการวิเคราะห์ ข้อมูล(โครงการ) เพื่อแก้ปัญหา สุขภาพเพื่อให้ ปชช. มี HL และ self care สอดคล้องกับ ประเด็น พขอ.	20
5. การป้องกันและแก้ไขปัญหาเสพติด สุขภาพจิต						
5.1 ร้อยละของผู้ป่วยยาเสพติดเข้าสู่กระบวนการ บำบัดรักษาและได้รับการดูแลรักษาอย่างมีคุณภาพ ต่อเนื่องจนถึงการติดตาม (Retention Rate)	ร้อยละ 50	ร้อยละ 55	ร้อยละ 60	ร้อยละ 65	ร้อยละ 70	10
5.2 อัตราการฆ่าตัวตายสำเร็จ	ลดลงจากปีที่ผ่านมา ร้อยละ 5	ลดลงจากปีที่ผ่านมา ร้อยละ 10	ลดลงจากปีที่ผ่านมา ร้อยละ 15	ลดลงจากปี ที่ผ่านมา ร้อยละ 20	ลดลงจากปี ที่ผ่านมา ร้อยละ 25	10

### ตาราง ตัวชี้วัดสาธารณสุขอำเภอ ปี 2566

ตัวชี้วัดผลงาน	คะแนนตามระดับค่าเป้าหมาย					น้ำหนัก
	1	2	3	4	5	
1. หน่วยงานที่ผ่านเกณฑ์การประเมินคุณธรรมและความโปร่งใสในการดำเนินงานของหน่วยงานภาครัฐ (ITA)						
1.1 การเปิดเผยข้อมูลและการจัดหาพัสดุ	ร้อยละ 80 การ เปิดเผยข้อมูลและ การจัดหาพัสดุ	ร้อยละ 85 การ เปิดเผยข้อมูลและ การจัดหาพัสดุ	ร้อยละ 90 การ เปิดเผยข้อมูล และการจัดหา พัสดุ	ร้อยละ 95 การเปิดเผย ข้อมูลและการ จัดหาพัสดุ	ร้อยละ 100 การ เปิดเผยข้อมูล และการจัดหา พัสดุ	4
1.2 การบริหารและพัฒนาทรัพยากรบุคคลและ การส่งเสริมความโปร่งใส	ร้อยละ 80 การ บริหารและพัฒนา ทรัพยากรบุคคล และการส่งเสริม ความโปร่งใส	ร้อยละ 85 การ บริหารและพัฒนา ทรัพยากรบุคคล และการส่งเสริม ความโปร่งใส	ร้อยละ 90 การ บริหารและ พัฒนาทรัพยากร บุคคลและการ ส่งเสริมความ โปร่งใส	ร้อยละ 95 การบริหารและ พัฒนา ทรัพยากร บุคคลและการ ส่งเสริมความ โปร่งใส	ร้อยละ 100 การ บริหารและ พัฒนาทรัพยากร บุคคลและการ ส่งเสริมความ โปร่งใส	4

**ตาราง ตัวชี้วัดสาธารณสุขอำเภอ ปี 2566 (ต่อ)**

ตัวชี้วัดผลงาน	คะแนนตามระดับค่าเป้าหมาย					น้ำหนัก
	1	2	3	4	5	
1.3 การป้องกันการรับสินบนและป้องกันการใช้ทรัพย์สินของราชการและการดำเนินงานเพื่อป้องกันการทุจริต	ร้อยละ 80 การป้องกันการรับสินบนและป้องกันการใช้ทรัพย์สินของราชการและการดำเนินงานเพื่อป้องกันการทุจริต	ร้อยละ 85 การป้องกันการรับสินบนและป้องกันการใช้ทรัพย์สินของราชการและการดำเนินงานเพื่อป้องกันการทุจริต	ร้อยละ 90 การป้องกันการรับสินบนและป้องกันการใช้ทรัพย์สินของราชการและการดำเนินงานเพื่อป้องกันการทุจริต	ร้อยละ 95 การป้องกันการรับสินบนและป้องกันการใช้ทรัพย์สินของราชการและการดำเนินงานเพื่อป้องกันการทุจริต	ร้อยละ 100 การป้องกันการรับสินบนและป้องกันการใช้ทรัพย์สินของราชการและการดำเนินงานเพื่อป้องกันการทุจริต	4
1.4 การป้องกันผลประโยชน์ทับซ้อน	ร้อยละ 80 การป้องกันผลประโยชน์ทับซ้อน	ร้อยละ 85 การป้องกันผลประโยชน์ทับซ้อน	ร้อยละ 90 การป้องกันผลประโยชน์ทับซ้อน	ร้อยละ 95 การป้องกันผลประโยชน์ทับซ้อน	ร้อยละ 100 การป้องกันผลประโยชน์ทับซ้อน	4
1.5 การเสริมสร้างวัฒนธรรมองค์กร	ร้อยละ 80 การเสริมสร้างวัฒนธรรมองค์กร	ร้อยละ 85 การเสริมสร้างวัฒนธรรมองค์กร	ร้อยละ 90 การเสริมสร้างวัฒนธรรมองค์กร	ร้อยละ 95 การเสริมสร้างวัฒนธรรมองค์กร	ร้อยละ 100 การเสริมสร้างวัฒนธรรมองค์กร	4
<b>2. การค้นหา ควบคุม รักษา และ ป้องกัน โรคโควิดโรค</b>						
2.1 อัตราความครอบคลุมการคัดกรอง 9 กลุ่มเสี่ยง	≥ร้อยละ 80	≥ร้อยละ 85	≥ร้อยละ 90	≥ร้อยละ 95	ร้อยละ 100	5
2.2 อัตราการเสียชีวิตและขาดยาของผู้ป่วยโควิดโรค	< ร้อยละ 20	< ร้อยละ 15	< ร้อยละ 10	< ร้อยละ 5	0	15
<b>3. การใช้ยาอย่างสมเหตุผล</b>						
3.1 การใช้ยาอย่างสมเหตุผลใน รพ.สต ( RDU PCU )	รพ.สต. ร้อยละ 70 ผ่านเกณฑ์ RDU PCU	รพ.สต. ร้อยละ 80 ผ่านเกณฑ์ RDU PCU	รพ.สต. ร้อยละ 90 ผ่านเกณฑ์ RDU PCU	รพ.สต. ทุกแห่ง ผ่านเกณฑ์ RDU PCU	รพ.สต. ทุกแห่ง ผ่านเกณฑ์ RDU PCU	5
3.2 การใช้ยาอย่างสมเหตุผลในสถานประกอบการสุขภาพภาคเอกชน (RDU in Private Sector)	3.ร้านขายยา ทุกแห่งผ่านเกณฑ์ GPP 4.สถานพยาบาลเอกชนผ่านเกณฑ์ PLEASE ระดับ 2 > ร้อยละ 40 ของสถานพยาบาลทั้งหมด	3.ร้านขายยา ทุกแห่งผ่านเกณฑ์ GPP 4.สถานพยาบาลเอกชนผ่านเกณฑ์ PLEASE ระดับ 2 > ร้อยละ 50 ของสถานพยาบาลทั้งหมด	3.ร้านขายยา ทุกแห่งผ่านเกณฑ์ GPP 4 สถานพยาบาลเอกชนผ่านเกณฑ์ PLEASE ระดับ 2 > ร้อยละ 60 ของสถานพยาบาลทั้งหมด	3.ร้านขายยา ทุกแห่งผ่านเกณฑ์ GPP4.สถานพยาบาลเอกชนผ่านเกณฑ์ PLEASE ระดับ 2 > ร้อยละ 70 ของสถานพยาบาลทั้งหมด	3.ร้านขายยา ทุกแห่งผ่านเกณฑ์ GPP4.สถานพยาบาลเอกชนผ่านเกณฑ์ PLEASE ระดับ 2 > ร้อยละ 80 ของสถานพยาบาลทั้งหมด	5

**ตาราง ตัวชี้วัดสาธารณสุขอำเภอ ปี 2566 (ต่อ)**

ตัวชี้วัดผลงาน	คะแนนตามระดับค่าเป้าหมาย					น้ำหนัก
	1	2	3	4	5	
3.3 การใช้อย่างสมเหตุผลในชุมชน (RDU Community)	5.ร้านชำ ผ่านเกณฑ์ร้านชำ ปลอดภัย > ร้อยละ 10 ของร้านชำ ทั้งหมด	5.ร้านชำ ผ่าน เกณฑ์ร้านชำ ปลอดภัย > ร้อยละ 20 ของร้านชำ ทั้งหมด	5.ร้านชำ ผ่าน เกณฑ์ร้านชำ ปลอดภัย > ร้อย ละ 30ของร้านชำ ทั้งหมด	5.ร้านชำ ผ่าน เกณฑ์ร้านชำ ปลอดภัย > ร้อย ละ 40 ของร้าน ชำทั้งหมด	5.ร้านชำ ผ่าน เกณฑ์ร้านชำ ปลอดภัย > ร้อย ละ 50 ของร้าน ชำทั้งหมด	10
4. คนไทยทุกครอบครัว มี หมอประจำตัว 3 คน	ร้อยละ 80 ของ ปชช. คนไทย มี หมอประจำตัว 3 คน ที่เป็นปัจจุบัน	1+ มีช่องทาง การสร้างการรับรู้ของ ปชช.ในการเข้าถึง บริการ/ 3 หมอ	1+2+ แพทย์และ ทีมสหวิชาชีพ ให้บริการใน รพ. สด.ตามกำหนด	1+2+3+ มี ช่องทางการติดต่อสื่อสาร หมอ 1 กับหมอ 2 หมอ 2 กับ หมอ 3 และระบบส่ง ต่อที่เป็นระบบ	1+2+3+4 + มีการวิเคราะห์ ข้อมูล(โครงการ) เพื่อแก้ปัญหา สุขภาพเพื่อให้ ปชช. มี HL และ self care สอดคล้องกับ ประเด็น พขอ.	20
<b>5. การป้องกันและแก้ไขปัญหาสุขภาพจิต สุขภาพจิต</b>						
5.1 ร้อยละของผู้ป่วยยาเสพติดเข้าสู่กระบวนการบำบัดรักษาและได้รับการดูแลรักษาอย่างมีคุณภาพต่อเนื่องจนถึงการติดตาม (Retention Rate)	ร้อยละ 50	ร้อยละ 55	ร้อยละ 60	ร้อยละ 65	ร้อยละ 70	10
5.2 อัตราการฆ่าตัวตายสำเร็จ	ลดลงจากปีที่ผ่าน มาร้อยละ 5	ลดลงจากปีที่ผ่าน มาร้อยละ 10	ลดลงจากปีที่ผ่าน มาร้อยละ 15	ลดลงจากปีที่ ผ่านมาร้อยละ 20	ลดลงจากปีที่ผ่าน มาร้อยละ 25	10

ประธาน : เห็นชอบ

**วาระที่ 5 เรื่องเสนอเพื่อพิจารณา**

**5.1 กลุ่มงานบริหารทรัพยากรบุคคล :**

1. การขอรับเงินค่าตอบแทนเงินเพิ่มพิเศษสำหรับ แพทย์ ทันตแพทย์ และเภสัชกรที่ปฏิบัติงานในหน่วยบริการสังกัด กระทรวงสาธารณสุข โดยไม่ทำเวชปฏิบัติส่วนตัว และหรือปฏิบัติงานในโรงพยาบาลเอกชน ดังนี้

ที่	ชื่อ - สกุล	ตำแหน่ง	สถานที่ปฏิบัติงาน	หมายเหตุ
1.	นางสาวปริญวัฒน์ ฤทธิรัมย์	นายแพทย์ชำนาญการ	รพ.สวรรคโลก	(ตั้งแต่ มี.ค. 66)
2.	นางนภา สุวรรณพรัตน์	ทันตแพทย์เชี่ยวชาญ	รพ.กงไกรลาศ	(ตั้งแต่ เม.ย.. 66)

มติที่ประชุม : อนุมัติ

## 2.. สัญญาเงินไม่ทำเวชากที่กำลังจะหมดอายุ ได้แก่

- น.ส.วนิดา ขนาดนิต ตำแหน่ง เกสัชกรชำนาญการ รพ.สุโขทัย (ตั้งแต่ มี.ค. 66)
- นางฉัฐชญาภักดิ์ ทองไกร ตำแหน่ง เกสัชกรชำนาญการ รพ.สุโขทัย (ตั้งแต่ มี.ค. 66)
- น.ส.สุทัชชา ฉัตรไชยาฤกษ์ ตำแหน่ง นายแพทย์ชำนาญการ รพ.สุโขทัย (ตั้งแต่ มี.ค. 66)
- นางมนรดา พิพรรธน์ชกุล ตำแหน่ง เกสัชกรชำนาญการรพ.ศรีสังวรสุโขทัย (หมดอายุ มี.ค. 66)

มติที่ประชุม : มอพรพ.สุโขทัยและรพ.ศรีสังวรสุโขทัย ดำเนินการต่ออายุ

## 5.2.กลุ่มงานบริหารทั่วไป :

5.2.1 การพิจารณาหลักเกณฑ์ค่าตอบแทนเจ้าหน้าที่และค่าตอบแทนที่ปฏิบัติงานให้กับหน่วยบริการในสังกัดกระทรวงสาธารณสุข พ.ศ.2566

ตาราง ค่าตอบแทนเจ้าหน้าที่และค่าตอบแทนที่ปฏิบัติงาน (ค่าตอบแทนนอกเวลาราชการ)

ตำแหน่ง	ฉ.5 เดิม	ตามมติ (1ตค.65)	ว.79 (3กพ.66)
แพทย์ ทันตแพทย์	1,100	1,200	1,200
แพทย์ IPD	550	600	600
เภสัชกร	720	790	780
นักวิทยาศาสตร์ พยาบาลวิชาชีพ นักวิชาการด้านสาธารณสุข	600	660	650
พยาบาลเทคนิค เจ้าพนักงานสาธารณสุข เจ้าพนักงานเทคนิค	480	520	520
เจ้าหน้าที่พยาบาล จนท.สาธารณสุข และเจ้าหน้าที่เทคนิค	360	400	390
เจ้าหน้าที่อื่น ๆ เช่น จนท.การเงิน จนท.เวชระเบียน จะได้รับ ค่าตอบแทนตามวุฒิ ตามตำแหน่งปัจจุบัน			
สายงาน ปวช.หรือเทียบเท่า	360	400	390
สายงาน ปวส.หรือเทียบเท่า	480	520	520
สายงาน ปริญญาตรี หรือเทียบเท่า	600	660	650
ลูกจ้างตำแหน่งอื่น ๆ	300	330	330

ตาราง ค่าตอบแทนเจ้าหน้าที่และค่าตอบแทนที่ปฏิบัติงาน (คลินิกพิเศษ)

ตำแหน่ง	ฉ.5 เดิม	ตามมติ (1ตค.65)	ว.79 (3กพ.66)
เภสัชกร	90/ชม.	100	90
นักวิทยาศาสตร์ พยาบาลวิชาชีพ นักวิชาการด้านสาธารณสุข	80/ชม.	90	80
พยาบาลเทคนิค เจ้าพนักงานสาธารณสุข เจ้าพนักงานเทคนิค	60/ชม.	65	60
เจ้าหน้าที่พยาบาล จนท.สาธารณสุข และเจ้าหน้าที่เทคนิค	50/ชม.	55	50

**ตาราง** ค่าตอบแทนเจ้าหน้าที่และค่าตอบแทนที่ปฏิบัติงาน (ค่าตอบแทนในการปฏิบัติงานเวรผลัดบ่ายหรือผลัดดึก)

ตำแหน่ง	ฉ.5 เดิม	ตามมติ (1ตค.65)	ว.79 (3กพ.66)
พยาบาลวิชาชีพ	240	260	360
พยาบาลเทคนิค	180	200	270
เจ้าหน้าที่พยาบาล(ผู้ช่วยพยาบาล)	145	160	255
เพิ่ม พ.ช่วยเหลือคนไข้ พ.ช่วยเหลือพยาบาล พ. ช่วยเหลือแพทย์ และพยาบาล และ พ.ฉุกเฉินการแพทย์ (ET-B 110 ชม.)			120

โดยมีข้อมูลการประกอบพิจารณา ดังต่อไปนี้

1) ค่าตอบแทนนอกเวลาราชการและคลินิกพิเศษ เสนอให้จ่ายตามประกาศคณะกรรมการพิจารณา  
ค่าตอบแทน เรื่องปรับเพิ่มอัตราค่าตอบแทนในการปฏิบัติงานของเจ้าหน้าที่ ลงวันที่ 1 ตุลาคม 2565

2) ค่าตอบแทนปฏิบัติงานเวรผลัดบ่ายหรือผลัดดึก เสนอให้จ่ายตามหนังสือกระทรวงสาธารณสุข  
ที่ สธ 0202.3.7/ว.79 ลงวันที่ 3 กุมภาพันธ์ 2566 ข้อบังคับกระทรวงสาธารณสุขว่าด้วยการจ่ายเงินค่าตอบแทน  
เจ้าหน้าที่ที่ปฏิบัติงานให้หน่วยบริการในสังกัดกระทรวงสาธารณสุข พ.ศ.2566 และหลักเกณฑ์วิธีการ และเงื่อนไข  
การจ่ายเงินค่าตอบแทน

**มติที่ประชุม :** 1.อนุมัติให้จ่ายเงินค่าตอบแทน นอกเวลาราชการและคลินิกพิเศษ จ่ายตามประกาศคณะกรรมการ  
พิจารณา ค่าตอบแทน เรื่องปรับเพิ่มอัตราค่าตอบแทนในการปฏิบัติงานของเจ้าหน้าที่ ลงวันที่ 1 ตุลาคม 2565

2.อนุมัติให้จ่ายเงินค่าตอบแทน เวรผลัดบ่ายหรือผลัดดึก จ่ายตามหนังสือกระทรวงสาธารณสุข  
ที่ สธ 0202.3.7/ว.79 ลงวันที่ 3 กุมภาพันธ์ 2566 ให้มีผลตั้งแต่ 1 มีนาคม 2566

5.2.2 การพิจารณาการกำหนดแพทย์สาขาส่งเสริมพิเศษและค่าตอบแทนเพิ่ม

**ตาราง** ค่าตอบแทนพิเศษสำหรับแพทย์สาขาส่งเสริมพิเศษ

<b>ค่าตอบแทนพิเศษสำหรับแพทย์สาขาส่งเสริมพิเศษ</b>		
<b>ค่าตอบแทนพิเศษสำหรับแพทย์สาขาส่งเสริมพิเศษ</b>		
<b>ตามมติคณะกรรมการ : ครั้งที่ 1/2564 ลว.30 พฤศจิกายน 2564 อนุมัติ 5 สาขา</b>		
<b>แพทย์สาขาส่งเสริมพิเศษ</b>	<b>รพท.</b>	<b>รพช.</b>
<b>1. สาขาสัญญาวิทยา</b>	<b>ไม่เกิน 2 คน</b>	<b>ไม่เกิน 1 คน</b>
<b>2. สาขาเวชศาสตร์ฉุกเฉิน</b>	<b>ไม่เกิน 2 คน</b>	<b>ไม่เกิน 1 คน</b>
<b>3. สาขาเวชศาสตร์ป้องกัน แขนง อาชีวเวชศาสตร์</b>	<b>ไม่เกิน 1 คน</b>	<b>ไม่เกิน 1 คน</b>
<b>4. สาขาพยาธิวิทยา</b>	<b>ไม่เกิน 1 คน</b>	<b>ไม่เกิน 1 คน</b>
<b>5. สาขานิติเวชศาสตร์</b>	<b>ไม่เกิน 1 คน</b>	<b>ไม่เกิน 1 คน</b>

คุณสมบัติค่าตอบแทนพิเศษสำหรับแพทย์สาขาส่งเสริมพิเศษ

### ค่าตอบแทนพิเศษสำหรับแพทย์สาขาส่งเสริมพิเศษ

- ▶ ต้องได้รับวุฒิบัตรหรืออนุวุฒิบัตร และต้องปฏิบัติงานในสาขานั้นๆ
- ▶ จำนวนคนนับจากแพทย์(ทุกสาขา) ที่ปฏิบัติงานประจำในหน่วยงานนั้นๆ
- ▶ อัตราค่าตอบแทนให้ได้รับเป็นรายเดือน อัตราเดือนละ 5,000 บาท
- ▶ ปฏิบัติงาน ไม่นต่ำกว่า 15 วันทำการ/เดือน
- ▶ ตั้งแต่ 1 มกราคม 2565 – 30 กันยายน 2565 **หรือ** จนกว่าคณะกรรมการฯจะมีมติเปลี่ยนแปลง

โดยมีข้อมูลการประกอบพิจารณา ดังต่อไปนี้

1. ปรับหน่วยบริการเพื่อเสนอค่าตอบแทนพิเศษสำหรับแพทย์สาขาส่งเสริมพิเศษ จาก รพท. เป็น S M1 M2 รพช F1 F2
2. เห็นชอบการจ่ายเงินค่าตอบแทนสำหรับแพทย์สาขาส่งเสริมพิเศษ 5 สาขา ตั้งแต่ 1 ตุลาคม 2565 – 31 ธันวาคม 2566
3. เสนอขออนุมัติเพิ่มค่าตอบแทนพิเศษสำหรับแพทย์ฯ จากเดิม 5 สาขา เป็น 6 สาขา โดยเพิ่มสาขาแพทย์เวชศาสตร์ครอบครัว

มติที่ประชุม : 1. เห็นชอบให้ปรับหน่วยบริการแพทย์สาขาส่งเสริมพิเศษเป็น S M1 M2 F1 F2

2. อนุมัติให้ดำเนินการจ่ายเงินค่าตอบแทนแพทย์สาขาส่งเสริมพิเศษ 5 สาขา ตั้งแต่ 1 ตุลาคม 2565 – 30 กันยายน 2566

3. อนุมัติ เพิ่มแพทย์สาขาส่งเสริมพิเศษ โดยเพิ่มสาขาแพทย์เวชศาสตร์ครอบครัว

5.2.3 การพิจารณาค่าตอบแทนพิเศษสำหรับแพทย์สาขาส่งเสริมพิเศษ สาขาแพทย์เวชศาสตร์ครอบครัว

ตาราง สถานการณ์แพทย์เวชศาสตร์ครอบครัวในจังหวัดสุโขทัย



#### สถานการณ์แพทย์เวชศาสตร์ครอบครัวในจังหวัดสุโขทัย

อำเภอ	ประชากรรวม (ปี 65)	สัดส่วนแพทย์ต่อประชากร 10,000 คน	จำนวนแพทย์ Fammed ที่ปฏิบัติงาน	จำนวนวันปฏิบัติงานต่อสัปดาห์
เมืองสุโขทัย	101,868	10	1	2
บ้านด่านลานหอย	47,822	5	3	1
ศรีนคร	56,026	6	1	1
ศรีสอภานสัย	90,944	9	1	3
ศรีสำโรง	68,329	7	4	4
สวรรคโลก	80,692	8	6	3*
ทุ่งเสลี่ยม	48,965	5	1	5
ทองศรีสุพรรณ	63,144	6	ไม่มี	-
ศรีนคร	25,420	2	ไม่มี	-

หมายเหตุ : \* จัดบริการ 3 วันต่อสัปดาห์ 2 แห่ง คือ ในเมืองและเทศบาล

➔ ทุกพื้นที่ขาดแคลน Fammed ในสัดส่วน 1 : 10,000

➔ จัดบริการในพื้นที่หน่วยบริการปฐมภูมิ บ่อยกว่า 3 วันต่อสัปดาห์

ตาราง คุณสมบัติแพทย์เวชศาสตร์ครอบครัวในจังหวัดสุโขทัย

 <b>เพื่อการพัฒนาและขับเคลื่อนระบบบริการสุขภาพปฐมภูมิ</b>		
<b>1. แพทย์ที่ได้รับวุฒิบัตรหรืออนุมัติบัตร สาขาเวชศาสตร์ครอบครัว ที่มีลักษณะงาน และภาระงาน ดังนี้</b>		
<b>1.1 ปฏิบัติงานไม่ต่ำกว่า 15 วันทำการ/เดือน และปฏิบัติงานในหน่วยระบบบริการปฐมภูมิและชุมชนที่ได้รับมอบหมาย ไม่ต่ำกว่า 3 วัน/สัปดาห์</b>		
<b>1.2 เป็นนายเชิงคุณภาพ ตามตัวชี้วัด</b>		
ตัวชี้วัด	เป้าหมาย	
<b>1. ส่วนบริการตรวจผู้ป่วย NCD ผู้ป่วยบริการปฐมภูมิ 70:30</b>	มีการตรวจเพิ่มมากขึ้น ภายใน 3 ปี	ลดแออัด ลดการรอคอย
<b>2. ผู้ป่วย NCD ในหน่วยบริการ สามารถควบคุมได้เพิ่มขึ้น</b>	ผู้ป่วย HT ควบคุมความดันโลหิตได้ดี > ร้อยละ 60 ผู้ป่วย DM ควบคุมระดับน้ำตาลได้ > ร้อยละ 40	ลดภาวะแทรกซ้อน/ค่าใช้จ่าย
<b>3. ยอมรับการเยี่ยมบ้าน</b> - ผู้สูงอายุติดเตียง - ผู้ป่วย Palliative	-ได้รับภาวะ LTC ครอบคลุม > ร้อยละ 100 -ผู้ป่วยมี ADL good หรือเพิ่มขึ้น > ร้อยละ 50 -ผู้ป่วย Palliative ได้รับภาวะเยี่ยมบ้าน > ร้อยละ 50	เพิ่มคุณภาพชีวิต
<b>Outcome      เพิ่มคุณภาพการให้บริการ/เพิ่มแรงจูงใจในการสร้างบุคลากร Fammed</b>		

มติที่ประชุม : กำหนดให้แพทย์เวชศาสตร์ครอบครัว ต้องปฏิบัติงานในหน่วยระบบบริการปฐมภูมิก่อนโรงพยาบาล และปฏิบัติงานไม่ต่ำกว่า 96 ชม.ทั้งนี้ ให้ผอ.รพ.สต. สาธารณสุขอำเภอ หัวหน้าเวชปฏิบัติครอบครัวและชุมชน เสนอรับรอง ให้มีผลตั้งแต่วันที่ 1 มีนาคม 2566

วาระที่ 6 เรื่องอื่นๆ : ไม่มี

ปิดประชุม : เวลา 16.30 น.

ยศกร แยมขำ  
 (นายยศกร แยมขำ)  
 นักวิชาการสาธารณสุข  
 ผู้บันทึกรายงานการประชุม

นางมาลีรัตน์ อ้าทอง  
 (นางมาลีรัตน์ อ้าทอง)  
 นักรัพยากรบุคคลชำนาญการพิเศษ  
 ผู้ตรวจรายงานการประชุม