



บันทึกข้อความ

ส่วนราชการ สำนักงานสาธารณสุขจังหวัดสุโขทัย กลุ่มงานพัฒนาศาสตร์สาธารณสุข โทร ๐ ๕๕๖๑ ๓๓๗๕ ต่อ ๓๐๒

ที่ สท ๐๐๓๓.๐๐๒/ ๓๕๖

วันที่ ๓๑ มกราคม ๒๕๖๗

เรื่อง รายงานการประชุมคณะกรรมการบริหาร ครั้งที่ ๔/๒๕๖๗

เรียน นายแพทย์สาธารณสุขจังหวัดสุโขทัย

ตามที่สำนักงานสาธารณสุขจังหวัดสุโขทัย โดยกลุ่มงานพัฒนาศาสตร์สาธารณสุข จัดให้มีโครงการประชุมคณะกรรมการบริหาร สำนักงานสาธารณสุขจังหวัดสุโขทัย ครั้งที่ ๔/๒๕๖๗ เมื่อวันที่ ๑๙ มกราคม ๒๕๖๗ นั้น

ในการนี้ กลุ่มงานพัฒนาศาสตร์สาธารณสุข สำนักงานสาธารณสุขจังหวัดสุโขทัย ขอส่งรายงานการประชุมดังกล่าว เพื่อใช้ประกอบการพิจารณาแก้ไข รับรองรายงานการประชุม และติดตามการประชุมครั้งต่อไป

จึงเรียนมาเพื่อโปรดทราบ

ตุฎฎฎ

(นางสาวศุภรดา กาญจนโสภณ)
นักวิเคราะห์นโยบายและแผน

(นางสาวศุภพิชญ์ ญาณโสภณ)
นักวิเคราะห์นโยบายและแผนชำนาญการพิเศษ

(นายมงคล ลือชูวงศ์)
นายแพทย์ชำนาญการพิเศษ
รักษาการในตำแหน่ง นายแพทย์เชี่ยวชาญ (ด้านเวชกรรมป้องกัน)

(นางสาวอัญญาวัฒน์ อิศริวงศ์)
ผู้อำนวยการโรงพยาบาลบ้านตาก
รักษาราชการแทน นายแพทย์สาธารณสุขจังหวัดสุโขทัย

รายงานการประชุมคณะกรรมการบริหาร สำนักงานสาธารณสุขจังหวัดสุโขทัย
ครั้งที่ 4 ปีงบประมาณ 2567 วันที่ 19 มกราคม 2567
ณ ห้องประชุมพระมงคลพัฒนพิธาน สำนักงานสาธารณสุขจังหวัดสุโขทัย

ผู้มาประชุม

- | | |
|-------------------------------|---|
| 1. นางสาวธัญญารัตน์ สิทธิวงศ์ | นายแพทย์สาธารณสุขจังหวัดสุโขทัย |
| 2. นายมงคล ลือชูวงศ์ | รองนายแพทย์สาธารณสุขจังหวัด (ด้านเวชกรรมป้องกัน) |
| 3. นางเมตตา ลิ้มปวราลัย | รองนายแพทย์สาธารณสุขจังหวัด (ด้านส่งเสริมพัฒนา) |
| 4. นายปัญญา ขวัญวงศ์ | หัวหน้ากลุ่มงานทันตสาธารณสุข |
| 5. นางสาวศุภพิชญ์ ญาณโสภณ | หัวหน้ากลุ่มงานพัฒนายุทธศาสตร์สาธารณสุข |
| 6. นายณัฐพงษ์ เอียงกุล | หัวหน้ากลุ่มงานควบคุมโรคติดต่อ |
| 7. นางพัชรินทร์ ศิริมาศทอง | หัวหน้ากลุ่มงานประกันสุขภาพ |
| 8. นางพิมพ์รัตน์ ชื่นบาน | หัวหน้ากลุ่มงานส่งเสริมสุขภาพ สุขภาพจิตและยาเสพติด |
| 9. นายมนู เกตุเอี่ยม | หัวหน้ากลุ่มงานคุ้มครองผู้บริโภคและเภสัชสาธารณสุข |
| 10. นางกนกวรรณ กลับสุข | หัวหน้ากลุ่มงานบริหารทรัพยากรบุคคล |
| 11. นายอนุ เอี่ยมทอง | หัวหน้ากลุ่มงานอนามัยสิ่งแวดล้อมและอาชีวอนามัย |
| 12. นางอภิญญา จุติตระกูลชัย | หัวหน้ากลุ่มงานควบคุมโรคไม่ติดต่อ |
| 13. นายวิภูธรธรรม นนทิต | หัวหน้ากลุ่มกฎหมาย |
| 14. นางวารภรณ์ จิโน | หัวหน้ากลุ่มงานพัฒนาคุณภาพและรูปแบบบริการ |
| 15. นายจิตอนวัตร พุ่มม่วง | แทนหัวหน้ากลุ่มงานการแพทย์แผนไทยและการแพทย์ทางเลือก |
| 16. นางวิภาพร เพชรประดับ | แทนหัวหน้ากลุ่มงานบริหารทั่วไป |

ผู้เข้าร่วมประชุม

- | | |
|-------------------------------|-----------------------------|
| 1. นายพิศิษฐ์ ชื่นแจ้ง | นักวิชาการสาธารณสุขชำนาญการ |
| 2. นางสาวเบญจมาศ พุ่มสุขวิเศษ | นักวิชาการสาธารณสุขชำนาญการ |
| 3. นางสาวทรงศนีย์ บุญมัน | นักวิชาการสาธารณสุขชำนาญการ |
| 4. นางสาวศุภรดา กาญจนโสภณ | นักวิเคราะห์นโยบายและแผน |
| 5. นายจารึก นวลคำ | นักวิชาการคอมพิวเตอร์ |
| 6. นางสาวปภัสนรรณ์ เพ็ชรดี | นักวิชาการสาธารณสุข |

ผู้ไม่มาประชุม

- | | |
|------------------------|--|
| 1. นายวิชาญ มีเครือรอด | รองนายแพทย์สาธารณสุขจังหวัด (ด้านบริหาร) |
|------------------------|--|

เริ่มประชุมเวลา 13.30 น.

วาระที่ 1 เรื่องที่ประธานแจ้งให้ทราบ

1. แสดงความยินดีกับอาสาสมัครสาธารณสุขประจำหมู่บ้าน นางอรุณศรี นามกรณ์ รพ.สต.บ้านแม่ราก อำเภอสรีสัชนาลัย จังหวัดสุโขทัย ที่ได้รับการคัดเลือกเป็น อสม.ดีเด่นระดับภาค ประจำปี พ.ศ. 2567 สาขานมแม่ งานอนามัยแม่และเด็ก โดยจะเข้ารับการคัดเลือกในระดับประเทศต่อไป

2. แสดงความยินดี ในการประกวดผลการดำเนินงานโครงการ TO BE NUMBER ONE ในระดับภาคเหนือ ประจำปี 2567 ซึ่งจังหวัดสุโขทัย ได้ส่งชมรมเข้าร่วมประกวดระดับภาคเหนือ 23 ชมรม และได้รับการคัดเลือก ระดับภาคเหนือ จำนวน 19 ชมรม เพื่อเข้าร่วมการประกวดในระดับประเทศ และขอขอบคุณ กลุ่มงานส่งเสริมสุขภาพ สุขภาพจิตและยาเสพติด ที่ประสานงาน ควบคุม กำกับ และสนับสนุนการดำเนินงานของชมรมเป็นอย่างดี

3. การจัดมหกรรมสุขภาพดี ณ จังหวัดเพชรบูรณ์ (Good Health @ Phetchabun) ระหว่างวันที่ 25 - 26 มกราคม 2567 โดยมี รัฐมนตรีช่วยว่าการกระทรวงสาธารณสุข นายสันติ พร้อมพัฒน์ เป็นประธานในพิธี และปลัดกระทรวงสาธารณสุข อธิบดีกรมอนามัย อธิบดีกรมวิทยาศาสตร์การแพทย์ อธิบดีกรมการแพทย์แผนไทย และการแพทย์ทางเลือก ร่วมงาน มอบ รองนายแพทย์สาธารณสุขจังหวัด (ด้านเวชกรรมป้องกัน) และกลุ่มงานที่เกี่ยวข้อง เข้าร่วมกิจกรรม

4. การประชุมโครงการยกระดับงานคุ้มครองผู้บริโภคด้านผลิตภัณฑ์สุขภาพในส่วนภูมิภาคและท้องถิ่น ประจำปีงบประมาณ พ.ศ. 2567 วันที่ 26 มกราคม 2567 ณ จังหวัดอุบลราชธานี จัดโดย สำนักงานคณะกรรมการอาหารและยา (อย.) ร่วมกับสำนักงานสาธารณสุขจังหวัดอุบลราชธานี โดยมีนายแพทย์ชลน่าน ศรีแก้ว รัฐมนตรีว่าการกระทรวงสาธารณสุข เป็นประธาน ทั้งนี้ นายแพทย์สาธารณสุขจังหวัดสุโขทัย พร้อมด้วย กลุ่มงานคุ้มครองผู้บริโภคและเภสัชสาธารณสุข เข้าร่วมการประชุม

5. การขึ้นทะเบียนหมอมพร้อม DID จังหวัดสุโขทัย มีผลงานร้อยละ 44.58 (ณ วันที่ 18 มกราคม 2567) มีผลการดำเนินงาน ได้เป็นลำดับ 1 ของเขตสุขภาพที่ 2 จึงขอให้กลุ่มงานพัฒนายุทธศาสตร์สาธารณสุข ติดตาม และกระตุ้นการดำเนินงานของเครือข่ายสุขภาพอำเภอเมืองสุโขทัย ที่ยังไม่บรรลุเป้าหมาย

6. จากการประชุมคณะกรรมการหลักประกันสุขภาพระดับเขตพื้นที่ (อปสข.) เขต 2 พิษณุโลก ครั้งที่ 1/2567 ผ่านระบบสื่ออิเล็กทรอนิกส์ เมื่อวันที่ 19 มกราคม 2567 สำนักงานหลักประกันสุขภาพแห่งชาติ (สปสช.) ได้ชี้แจงโครงการ “30 บาท รักษาทุกที่ ด้วยบัตรประชาชนใบเดียว” ระยะที่ 2 จำนวน 8 จังหวัด ที่จะเริ่มดำเนินการภายในเดือนมีนาคม 2567 ซึ่งเขตสุขภาพที่ 2 กำหนดให้จังหวัดเพชรบูรณ์ ทั้งนี้ มีการเชิญชวนให้หน่วยบริการนวัตกรรม 7 คลินิก สมัครเข้าร่วมโครงการฯ สำหรับ จังหวัดสุโขทัย ขอให้กลุ่มงานที่เกี่ยวข้อง วางแผนการดำเนินงาน ควบคุมกำกับ จังหวัดเพชรบูรณ์ มอบ กลุ่มงานคุ้มครองผู้บริโภคและเภสัชสาธารณสุข เชิญชวนร้านยาในจังหวัดสุโขทัย สมัครเข้าร่วมโครงการฯ ส่วน คลินิกเวชกรรม คลินิกเทคนิคการแพทย์ คลินิกแพทย์แผนไทย คลินิกกายภาพบำบัด และโรงพยาบาลเอกชนในจังหวัดสุโขทัย มอบ กลุ่มงานที่เกี่ยวข้องประสาน และขอความร่วมมือ หน่วยบริการสมัครเข้าร่วมโครงการฯ โดยให้ประสาน สปสช. ในการเข้าร่วมประชุม การขับเคลื่อนโครงการ “30 บาท รักษาทุกที่ ด้วยบัตรประชาชนใบเดียว”

กลุ่มงานคุ้มครองผู้บริโภคและเภสัชสาธารณสุข : ได้ประสานกับ สปสช. กำหนดจัดการประชุมชี้แจง การขับเคลื่อนโครงการ “30 บาท รักษาทุกที่ ด้วยบัตรประชาชนใบเดียว” ในวันที่ 5 กุมภาพันธ์ 2567 ณ ห้องประชุมสำนักงานสาธารณสุขจังหวัดสุโขทัย จึงขอเรียนเชิญนายแพทย์สาธารณสุขจังหวัดสุโขทัย กลุ่มงานที่เกี่ยวข้องเข้าร่วมประชุมดังกล่าว ทั้งนี้ ได้ทำหนังสือเชิญโรงพยาบาลแม่ข่ายและร้านยาที่จะเข้าร่วมโครงการ เข้าร่วมประชุม โดย สปสช. จะมีการชี้แจงและการสาธิตการใช้โปรแกรมสมัครเข้าร่วมของร้านยา การถาม-ตอบปัญหาต่างๆ เป็นต้น

กลุ่มงานประกันสุขภาพ : สปสช. แจ้งการเชิญชวนคลินิกเข้าร่วมโครงการฯ ในระยะแรก 4 คลินิก ได้แก่ ร้านยา คลินิกเทคนิคการแพทย์ (Lab) คลินิกการพยาบาล และคลินิกกายภาพบำบัด สำหรับ คลินิกอื่นๆ ที่ยังไม่ได้ ประกาศ จะยังไม่รับลงทะเบียน

ประธาน : มอบ กลุ่มงานที่เกี่ยวข้อง ประชาสัมพันธ์เชิญชวน 4 คลินิกสมัครเข้าร่วมโครงการฯ และให้กำหนดการประชุมขับเคลื่อนโครงการฯ ในช่วงเดือนกุมภาพันธ์ 2567

วาระที่ 2 รับรองรายงานการประชุม

กลุ่มงานพัฒนายุทธศาสตร์สาธารณสุข ในฐานะเลขานุการ ได้ส่งรายงานการประชุมครั้งที่ 3 ปีงบประมาณ 2567 เมื่อวันที่ 19 มกราคม 2567 ให้คณะกรรมการบริหาร ทาง Application line โดยไม่มีคณะกรรมการ ขอแก้ไข หรือเพิ่มเติมรายงานการประชุม วันนี้ จึงขอมติที่ประชุมรับรองรายงานการประชุม ครั้งที่ 3 ปีงบประมาณ 2567

มติที่ประชุม : รับรองรายงานการประชุม ครั้งที่ 3 ปีงบประมาณ 2567

วาระที่ 3 เรื่องติดตามจากการประชุม

3.1 กลุ่มงานพัฒนายุทธศาสตร์สาธารณสุข : ติดตามการเบิกจ่ายงบประมาณรายจ่ายประจำปีและเงินบำรุง ตามแผนงานโครงการ ปีงบประมาณ 2567 : ปีงบประมาณ 2567 สำนักงานสาธารณสุขจังหวัดสุโขทัย ได้ใช้เงินปีงบประมาณ 2566 ในการจัดทำแผนงานโครงการ จำนวน 1,548,700 บาท และได้รับการแจ้งจัดสรรงบดำเนินงานพื้นฐานตามภารกิจสำนักงานสาธารณสุขจังหวัดสุโขทัย งวดที่ 1 จำนวน 778,300 บาท ได้รับการโอนงวดที่ 1 ครั้งที่ 1 จำนวน 334,300 บาท และครั้งที่ 2 จำนวน 148,500 บาท เมื่อวันที่ 18 มกราคม 2567 คงเหลืองวดที่ 1 ที่ยังไม่ได้รับโอน จำนวน 295,500 บาท

ตาราง สรุปผลการเบิกจ่ายงบประมาณรายจ่าย ปี 2567 ณ วันที่ 17 มกราคม 2567

ลำดับ	รายการ	ได้รับจัดสรร ณ 17 มกราคม 2567	เบิกจ่ายแล้ว ณ 17 มกราคม 2567	คงเหลือ	ร้อยละ
1	ภาพรวม (ทุกงบรายจ่าย สป.)	32,020,058.00	15,298,126.83	16,721,931.17	47.78
2	งบพื้นฐาน				
	ค่าตอบแทนบาทเบา	240,000.00	90,000.00	150,000.00	37.50
	ค่าสาธารณูปโภค	656,700.00	400,967.83	255,732.17	61.06
	เงิน ทดส.	14,971,545.00	5,079,850.00	9,891,695.00	33.93
	ค่าประกันสังคม	220,500.00	111,000.00	109,500.00	50.34
	เงินสมทบกองทุนเงินทดแทน	22,416.00	0.00	22,416.00	0.00
	ค่าเช่าทรัพย์สิน รพ.ง.	23,165.00	23,165.00	0.00	100.00
	จ.11 จ.12	6,510,002.00	5,651,000.00	859,002.00	86.80
	ค่าตอบแทนนิติเวช	20,000.00	14,700.00	5,300.00	73.50
	เงิน คตส.	78,000.00	39,000.00	39,000.00	50.00
	ค่าตอบแทนพนักงานราชการในสังกัดกระท	7,535,430.00	3,589,616.00	3,945,814.00	47.64
3	งบดำเนินงาน สสจ. (โครงการ/จัดซื้อ/กิน)	334,300.00	278,828.00	55,472.00	83.41
4	งบเฉพาะ สป				
	งบยาเสพติด	888,000.00	0.00	888,000.00	0.00
	งบจัดการประชุมพัฒนาเมืองต้นแบบด้านสุขภาพ (Healthy Cities Models)	20,000.00	20,000.00	0.00	100.00
	สนับสนุนการดำเนินงานมินิธัญญารักษ์	400,000.00	0.00	400,000.00	0.00
5	งบเบิกแทนกัน				
	สนับสนุนการสร้าง อสม.อย.	100,000.00	0.00	100,000.00	0.00

สรุปผลการเบิกจ่ายงบดำเนินงานทุกประเภทที่ได้รับจัดสรร ปีงบประมาณ 2567 : ณ วันที่ 17 มกราคม 2567 สำนักงานสาธารณสุขจังหวัดสุโขทัย ได้รับงบประมาณรายจ่าย ทุกประเภท 32,020,058.00 บาท เบิกจ่ายได้ ร้อยละ 47.78 มีงบที่เบิกจ่าย ร้อยละ 100 ได้แก่ ค่าเช่าทรัพย์สิน รพ.ง.ไกรลาศ และงบจัดการประชุมพัฒนาเมืองต้นแบบด้านสุขภาพ และงบที่ยังไม่ได้เบิกจ่ายแต่อยู่ระหว่างดำเนินการ ได้แก่ เงินสมทบกองทุนเงินทดแทน , งบยาเสพติด , งบสนับสนุนการดำเนินงานมินิธัญญารักษ์ และงบสนับสนุนการสร้าง อสม.อย.

ตาราง งบประมาณโครงการของกลุ่มงาน สำนักงานสาธารณสุขจังหวัดสุโขทัย ณ วันที่ 17 มกราคม 2567

งบประมาณตามแผนงานโครงการปี67		2,118,340	1,350	569,640	
กบ	ค่าจ้างเหมาบริการ				
1	พัฒนายุทธศาสตร์ฯ	123,930	1,350	21,400	17.27
2	คุ้มครองผู้บริโภค				
3	ส่งเสริมสุขภาพฯ	116,770	0	1,620	1.39
4	ควบคุมโรคติดต่อ CD	48,430	0	1,860	3.84
5	ควบคุมโรคไม่ติดต่อ NCD	60,800	0	7,500	12.34
6	พัฒนาคุณภาพฯ	229,140	9,770	12,400	5.41
8	บริหารทั่วไป	91,880	0	3,900	4.24
9	ประกันสุขภาพ	27,470	0	6,790	24.72
10	บริหารทรัพยากรบุคคล				
11	แพทย์แผนไทยฯ				
12	ทันตสาธารณสุข	55,410	0	16,250	29.33
13	กลุ่มกฎหมาย				
	แผนจัดซื้อจัดจ้าง/จ้างเหมา	480,660	0	24,744	5.15
	รวม				13.16
	อนามยสิ่งแวดล้อม (งบเฉพาะ)	38,560	0	0	0.00
	ค่าสาธารณูปโภค (งบค่าสาธารณูปโภค)รวมค่าอินเทอร์เน็ต	656,700		400,968	61.06

ณ วันที่ 17 มกราคม 2567 มีการเบิกจ่ายงบประมาณตามแผนงาน/โครงการ ปีงบประมาณ 2567 ของสำนักงานสาธารณสุขจังหวัดสุโขทัย ที่ใช้งบ สป. โดยกลุ่มงานได้จัดทำแผนงาน/โครงการ ขอใช้งบประมาณจำนวน 2,118,340 บาท (เกินวงเงิน 569,640 บาท) มีการเบิกจ่ายตามแผนงาน/โครงการ ร้อยละ 13.16 มีการคืนเงินงบประมาณของกลุ่มงานจำนวน 11,120 บาท ได้แก่ กลุ่มงานพัฒนายุทธศาสตร์สาธารณสุข คืนเงินจำนวน 1,350 บาท และกลุ่มงานพัฒนาคุณภาพและรูปแบบบริการ คืนเงินจำนวน 9,770 บาท

ตาราง การเบิกจ่ายเงินบำรุง สำนักงานสาธารณสุขจังหวัดสุโขทัย ณ วันที่ 17 มกราคม 2567

ลำดับ	กลุ่มงาน	เงินบำรุง คง.	คืนเงิน	กรมเบิกจ่าย	ร้อยละ
กบ	ค่าใช้จ่ายเดินทางไปราชการ	300,000		93,763	31.25
กบ	น้ำมันเชื้อเพลิง	382,090		126,345	33.07
กบ	ค่าจ้างเหมาบริการบุคคล (รถปค./คนสวน/แม่บ้าน) 5คน	220,150		86,635	39.35
กบ	ค่าสาธารณูปโภค+ค่าอินเทอร์เน็ต	300,000		21,437	7.15
กบ	ค่าจ้างลูกจ้างรายวันพนักงานขับรถ	130,000		8,610	6.62
1	พัฒนายุทธศาสตร์ฯ	625,570		248,280	39.69
2	คุ้มครองผู้บริโภค	37,300		7,460	20.00
3	ส่งเสริมสุขภาพฯ				
4	ควบคุมโรคติดต่อ CD	30,720		-	-
5	ควบคุมโรคไม่ติดต่อ NCD				
6	พัฒนาคุณภาพฯ				
7	อนามยสิ่งแวดล้อม				
8	บริหารทั่วไป				
9	ประกันสุขภาพ				
10	บริหารทรัพยากรบุคคล	138,750		15,735	11.34
11	แพทย์แผนไทยฯ				
12	ทันตสาธารณสุข				
13	กลุ่มกฎหมาย	10,750		-	-
	แผนจัดซื้อจัดจ้าง/จ้างเหมาที่ได้รับอนุมัติแล้ว	1,464,968		175,483	11.98
	รวม	3,640,298			

เงินบำรุง สำนักงานสาธารณสุขจังหวัดสุโขทัย ปีงบประมาณ 2567 วันที่ 17 มกราคม 2567 มียอดคงเหลือจากปีงบประมาณ 2566 จำนวน 6,220,217 บาท จัดทำแผนงาน/โครงการ รองรับการเบิกจ่าย 3,640,298 บาท เบิกจ่ายตามแผนงาน/โครงการ 783,748 บาท คิดเป็นร้อยละ 21.53 มีเงินบำรุงคงเหลือจากแผนงาน/โครงการ 2,579,919 บาท มีรายการที่ขอรับการอนุมัติ ในเดือน มกราคม 2567 จำนวน 2 รายการ ได้แก่ โครงการเสริมสร้างแรงจูงใจและแลกเปลี่ยนเรียนรู้การจัดการสุขภาพชุมชนของ อสม. จำนวน 45,000 บาท และขอปรับเพิ่ม

ค่าลงทะเบียนหลักสูตร ผบก. จำนวน 2,000 บาท หากได้รับการพิจารณาอนุมัติ จะคงเหลือเงินบำรุง จำนวน 2,532,919 บาท สำหรับการดำเนินตามแผนงานโครงการของกลุ่มงาน มีการขอเลื่อนการดำเนินงานโครงการ ครั้งที่ 1 จำนวน 24 โครงการ และครั้งที่ 2 จำนวน 3 โครงการ ได้แก่ กลุ่มงานพัฒนาคุณภาพและรูปแบบบริการ จำนวน 2 โครงการ และกลุ่มงานประกันสุขภาพ จำนวน 1 โครงการ ซึ่งกลุ่มงาน สามารถขอเลื่อนการดำเนินการได้ 2 ครั้ง หากไม่สามารถดำเนินการได้ตาม Time line จะต้องคืนงบประมาณให้กองกลาง เพื่อจัดสรรให้กลุ่มงานที่มีความจำเป็นต่อไป

มติที่ประชุม : รับทราบ

3.2 กลุ่มงานบริหารทั่วไป : ติดตามรายงานความก้าวหน้างบลงทุนผูกพันข้ามปีและงบลงทุนประจำปี งบประมาณ 2567 จำนวน 6 รายการ ดังนี้

1. โรงพยาบาลศรีสังขาลย์ งบลงทุนผูกพันข้ามปี 3 ปี (พ.ศ. 2565 – 2567) : อาคารผู้ป่วยนอก-อุบัติเหตุ 3 ชั้น อยู่ระหว่างบริหารสัญญางวดที่ 6 (ความคืบหน้า 80 %) เหลืองานมุงหลังคา และงวดที่ 7 (ความคืบหน้า 75 %) คาดว่าจะส่งมอบงานงวดที่ 6 และงวดที่ 7 พร้อมกันภายในเดือนมกราคม 2567

2. โรงพยาบาลศรีสังขาลย์ งบผูกพัน 2 ปี (พ.ศ. 2566 – 2567) : ระบบบำบัดน้ำเสีย แบบคลองวนเวียน ขนาดรองรับ 150 ลูกบาศก์เมตร/วัน อยู่ระหว่างบริหารสัญญางวดที่ 2 (ความคืบหน้า 80 %) คาดว่าจะส่งมอบงานงวดที่ 2 ภายในวันที่ 15 กุมภาพันธ์ 2567

3. โรงพยาบาลสวรรค์โลก งบผูกพันข้ามปี (พ.ศ. 2566 – 2568) : อาคารผู้ป่วยนอก 6 ชั้น อยู่ระหว่างแก้ไขแบบรูปรายการจากแบบแผน กระทรวงสาธารณสุข คาดว่าจะแล้วเสร็จภายในเดือนมกราคม 2567

4. โรงพยาบาลศิริมาศ งบลงทุนปีเดียว (พ.ศ. 2566) : บ้านพักข้าราชการ เป็นอาคาร 2 ชั้น (โครงสร้างด้านแผ่นดินไหว) จำนวน 2 หลัง คาดว่าจะส่งมอบงานงวดที่ 1 ภายในวันที่ 26 มกราคม 2567

5. โรงพยาบาลส่งเสริมสุขภาพตำบลวังพิณพาทย์ งบลงทุนปีเดียว (พ.ศ. 2566) : บ้านพักข้าราชการ เป็นอาคาร 2 ชั้น (โครงสร้างด้านแผ่นดินไหว) จำนวน 1 หลัง ผู้รับจ้างเริ่มเข้างาน วันที่ 5 มกราคม 2567

6. สำนักงานสาธารณสุขอำเภอสวรรค์โลก งบลงทุนปีเดียว (พ.ศ. 2566) : บ้านพักข้าราชการ เป็นอาคาร 2 ชั้น (โครงสร้างด้านแผ่นดินไหว) จำนวน 1 หลัง เบิกจ่ายครบ 5 งวดงาน

มติที่ประชุม : รับทราบ

3.3 กลุ่มงานบริหารทรัพยากรบุคคล : ติดตามความก้าวหน้าตำแหน่งว่าง สำนักงานสาธารณสุขจังหวัดสุโขทัย จำนวน 5 ตำแหน่ง ดังนี้

1. ตำแหน่งนายช่างโยธาปฏิบัติงาน	กลุ่มงานบริหารทั่วไป	บรรจุผู้สอบแข่งขัน
2. ตำแหน่งนิติกรปฏิบัติการ	กลุ่มกฎหมาย	รับย้าย น.ส.ธีรยา รักถึง
3. ตำแหน่งนิติกรปฏิบัติการ	กลุ่มกฎหมาย	รับย้าย นายชาญวิทย์ ไชยิตเวชกุล
4. นักวิเคราะห์นโยบายและแผน	กลุ่มงานพัฒนายุทธศาสตร์ฯ	บรรจุผู้สอบแข่งขัน
5. เจ้าพนักงานพัสดุชำนาญงาน	กลุ่มงานบริหารทั่วไป	ปรับปรุงกำหนดตำแหน่งเป็น นักวิชาการพัสดุปฏิบัติการ

มติที่ประชุม : รับทราบ

วาระที่ 4 เรื่องที่เสนอเพื่อพิจารณา

4.1 กลุ่มงานบริหารทรัพยากรบุคคล :

4.1.1 พิจารณานักศึกษาเข้าฝึกประสบการณ์วิชาชีพ ในสำนักงานสาธารณสุขจังหวัดสุโขทัย
วิทยาลัยอาชีวศึกษาสุโขทัย ได้ส่งนักเรียนระดับ ปวช.ปีที่ 2 สาขาคอมพิวเตอร์ธุรกิจ จำนวน 3 ราย เข้าฝึกประสบการณ์วิชาชีพ ในสำนักงานสาธารณสุขจังหวัดสุโขทัย ระยะเวลา 1 ภาคเรียน ตั้งแต่

เดือนพฤษภาคม - ตุลาคม 2567 ทั้งนี้ จำนวนนักศึกษาของวิทยาลัยอาชีวศึกษาสุโขทัย จะมีเพิ่มเติมภายหลังอีก จำนวน 3 ราย จึงขอมติที่ประชุม พิจารณากลุ่มงานที่รับนักศึกษาฝึกประสบการณ์วิชาชีพ

มติที่ประชุม : ให้นักศึกษาเข้าฝึกประสบการณ์วิชาชีพ ปฏิบัติงานในกลุ่มงานสำนักงานสาธารณสุขจังหวัดสุโขทัย ดังนี้

1. กลุ่มงานพัฒนายุทธศาสตร์สาธารณสุข จำนวน 2 ราย
2. งานพัสดุ จำนวน 2 ราย
3. กลุ่มงานส่งเสริมสุขภาพ สุขภาพจิตและยาเสพติด จำนวน 1 ราย
4. กลุ่มงานอนามัยสิ่งแวดล้อมและอาชีวอนามัย จำนวน 1 ราย
5. กลุ่มงานพัฒนาคุณภาพและรูปแบบบริการ จำนวน 1 ราย

กลุ่มงานมีความประสงค์ขออนักศึกษาเข้าฝึกประสบการณ์วิชาชีพ ที่มีจำนวนเกิน 1 ราย กลุ่มงานบริหารทรัพยากรบุคคล จะประสานวิทยาลัยอาชีวศึกษาสุโขทัย ในการขอรับนักศึกษาเพิ่มเติม และรายงานให้ทราบภายหลัง

4.1.2 พิจารณาขอรับการสนับสนุนเงินบำรุง สำนักงานสาธารณสุขจังหวัดสุโขทัย โครงการพัฒนาศักยภาพบุคลากรหลักสูตรผู้บริหารสาธารณสุข ปี 2567 (เพิ่มเติม) จากเดิมได้รับอนุมัติงบประมาณจำนวน 32,000 บาท ขอปรับเป็น 34,000 บาท เนื่องจากวิทยาลัยนักบริหารสาธารณสุข ปรับค่าลงทะเบียนเพิ่มเติม ในหลักสูตร ผ.บ.ก. ทั้งนี้ จึงขอมติที่ประชุมพิจารณาอนุมัติงบประมาณในโครงการพัฒนาศักยภาพบุคลากรหลักสูตรผู้บริหารสาธารณสุข ปี 2567 เพิ่มเติม จำนวน 2,000 บาท

มติที่ประชุม : อนุมัติ ใช้เงินบำรุง สำนักงานสาธารณสุขจังหวัดสุโขทัย จำนวน 2,000 บาท

4.2 กลุ่มงานพัฒนาคุณภาพและรูปแบบบริการ : พิจารณาขอรับการสนับสนุนเงินบำรุง สำนักงานสาธารณสุขจังหวัดสุโขทัย โครงการเสริมสร้างแรงจูงใจและแลกเปลี่ยนเรียนรู้การจัดการสุขภาพชุมชนของอาสาสมัครสาธารณสุขประจำหมู่บ้าน จังหวัดสุโขทัย ปีงบประมาณ 2567 จำนวน 45,000 บาท โดยมีกิจกรรมเวทีแลกเปลี่ยนเรียนรู้การจัดการสุขภาพชุมชนของ อสม. ตีเค้นระดับภาค สาขานมแม่ และอนามัยและเด็ก โดยนางอรุณศรี นามกรณ์ รพ.สต.บ้านแม่ราก อำเภอศรีสัชนาลัย จังหวัดสุโขทัย ซึ่งคณะกรรมการฯ จะลงคัดเลือก อสม. วันที่ 8 กุมภาพันธ์ 2567 ณ วัดทุ่งพล้อ อำเภอศรีสัชนาลัย จังหวัดสุโขทัย จึงขอมติที่ประชุมพิจารณาอนุมัติงบประมาณในการสนับสนุนกิจกรรมในโครงการเสริมสร้างแรงจูงใจและแลกเปลี่ยนเรียนรู้การจัดการสุขภาพชุมชนของอาสาสมัครสาธารณสุขประจำหมู่บ้าน จังหวัดสุโขทัย ปีงบประมาณ 2567

มติที่ประชุม : อนุมัติ ใช้เงินบำรุง สำนักงานสาธารณสุขจังหวัดสุโขทัย จำนวน 45,000 บาท

วาระที่ 5 เรื่องแจ้งเพื่อทราบ

5.1 กลุ่มงานพัฒนาคุณภาพและรูปแบบบริการ : มูลนิธิพัฒนาสถานีนามายเฉลิมพระเกียรติ 60 พรรษา นวมินทราชินี ได้กำหนดการตรวจเยี่ยมสถานีนามายเฉลิมพระเกียรติ 60 พรรษา นวมินทราชินี เมืองเก่า ตำบลเมืองเก่า อำเภอเมืองสุโขทัย จังหวัดสุโขทัย ในวันที่ 5 มีนาคม 2567 โดยมีนายแพทย์โสภณ เมฆธน เป็นประธานการตรวจเยี่ยมฯ และได้กำหนดการทอดผ้าป่า ทำบุญถวายเพลพระสงฆ์ เพื่อระดมทุน ในวันเสาร์ที่ 11 กุมภาพันธ์ 2567 ณ สถานีนามายเฉลิมพระเกียรติฯ เมืองเก่า ซึ่งอยู่ระหว่างการศึกษาค้นตอนลดหย่อนภาษีจากการทำบุญทอดผ้าป่ากับกลุ่มกฎหมายและงานการเงิน สำนักงานสาธารณสุขจังหวัดสุโขทัย ทั้งนี้ ได้นิมนต์ พระเทพวชิรเวที เจ้าคณะจังหวัดสุโขทัย (เจ้าอาวาสวัดพระศรีรัตนมหาธาตุราชวรวิหาร อำเภอศรีสัชนาลัย จังหวัดสุโขทัย) เป็นประธานฝ่ายสงฆ์ และผู้ว่าราชการจังหวัดสุโขทัย เป็นประธานฝ่ายฆราวาส

ประธาน : ขอความร่วมมือคณะกรรมการบริหาร สำนักงานสาธารณสุขจังหวัดสุโขทัย ร่วมทอดผ้าป่า และประชาสัมพันธ์ให้หน่วยงานภาครัฐ เอกชน ภาคีเครือข่าย และประชาชน เข้าร่วมทอดผ้าป่า เพื่อสมทบทุนในการปรับปรุงสถานที่ สอน.เมืองเก่า ให้สมพระเกียรติ

5.2 กลุ่มงานพัฒนายุทธศาสตร์สาธารณสุข : กำหนดการตรวจราชการกรณีปกติ ระดับกระทรวงสาธารณสุข รอบที่ 1 เขตสุขภาพที่ 2 ปีงบประมาณ 2567 กลุ่มงานพัฒนายุทธศาสตร์สาธารณสุข

ขอแจ้งกำหนดการตรวจราชการ รอบที่ 1 ปีงบประมาณ 2567 จังหวัดสุโขทัย ระหว่างวันที่ 14 – 16 กุมภาพันธ์ 2567 โดยขอความร่วมมือจากกลุ่มงานจัดทำข้อมูลการตรวจราชการ ทั้งนี้ ให้ใช้ผลงาน ณ ไตรมาส 1 ปีงบประมาณ 2567 และส่งข้อมูลให้กลุ่มงานพัฒนาศาสตร์ ภายในวันที่ 2 กุมภาพันธ์ 2567 พร้อมร่วมให้ข้อมูล กับ ผู้นำเสนอในวันที่ 6-7 กุมภาพันธ์ 2567 ณ ห้องประชุมคณะสงฆ์กงไกรลาศ สำนักงานสาธารณสุขจังหวัดสุโขทัย (เฉพาะกลุ่มงานที่เกี่ยวข้อง/ผู้นำเสนอการตรวจราชการ)

วันที่ 7-9 กุมภาพันธ์ 2567 ทีมตรวจราชการประเด็น Area base : National Level การตรวจสอบเพื่อเพิ่มประสิทธิภาพรายงานการเงิน(หมวดทรัพย์สิน-พัสดุ) ลงพื้นที่ โรงพยาบาลสวรรคโลก/ รพ.สุโขทัย /สสจ.สุโขทัย
วันที่ 14 กุมภาพันธ์ 2567 เวลา 09.00น-16.30 น. ทีมตรวจราชการ Service plan ลงเก็บข้อมูล ณ โรงพยาบาลสุโขทัย และทีมตรวจราชการปฐมภูมิ ลงเก็บข้อมูล ณ รพ.สต.วังลึก อ.ศรีสำโรง

วันที่ 15 กุมภาพันธ์ 2567 เข้า นำเสนอผลการดำเนินงานภาพรวม จังหวัดสุโขทัย ณ สำนักงานสาธารณสุขจังหวัดสุโขทัย ช่วงบ่ายลงพื้นที่ แบ่งเป็น 2 ทีม 1) ทีมผู้ตรวจราชการลงพื้นที่ รพ.กงไกรลาศ /PCU กงไกรลาศ และ 2) ทีม สาธารณสุขนิเทศก์ ลงพื้นที่ รพ.ศรีสวรรค์ /PCU คลองตาล

วันที่ 16 กุมภาพันธ์ 2567 สรุปผลการตรวจราชการ รอบที่ 1 ณ โรงพยาบาลศรีสวรรค์สุโขทัย

สำหรับอาหารเย็น วันที่ 14-15 กุมภาพันธ์ 2567 โรงพยาบาลศรีสวรรค์สุโขทัย เป็นผู้รับผิดชอบค่าใช้จ่าย
มติที่ประชุม : รับทราบ

5.3 กลุ่มงานควบคุมโรคไม่ติดต่อ : สรุปการดำเนินงานป้องกันและลดอุบัติเหตุทางถนน ช่วงเทศกาลปีใหม่ พ.ศ.2567 จังหวัดสุโขทัย (7 วันอันตราย) ระหว่างวันที่ 29 ธันวาคม 2566 ถึงวันที่ 4 มกราคม 2567
ผลการดำเนินงาน ปี 2567 : ผู้เสียชีวิต จำนวน 2 ราย และผู้บาดเจ็บ จำนวน 185 ราย

แผนภูมิ เปรียบเทียบสถิติการเกิดอุบัติเหตุ ช่วงเทศกาลปีใหม่ 2566 และ 2567

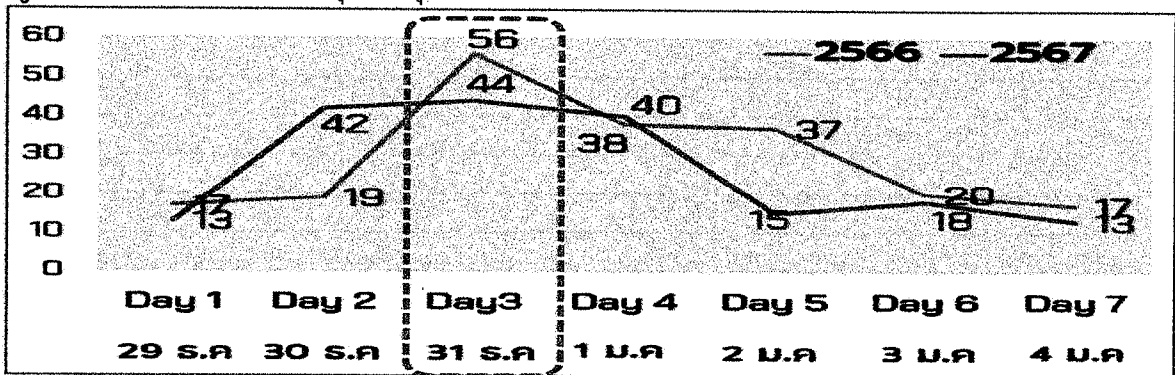

ในปี 2567 พบจำนวนอุบัติเหตุเพิ่มขึ้นในช่วงวันที่ 30 ธันวาคม 2566 – 1 มกราคม 2567 ซึ่งเป็นวันหยุดและมีลักษณะของการเกิดอุบัติเหตุในปี 2566 และ 2567 สูงสุดในวันที่ 31 ธันวาคมของทุกปี

แผนภูมิ แสดงจำนวนผู้ได้รับบาดเจ็บจากอุบัติเหตุทางถนน ช่วงเทศกาลปีใหม่ จังหวัดสุโขทัย ปี 2566-2567

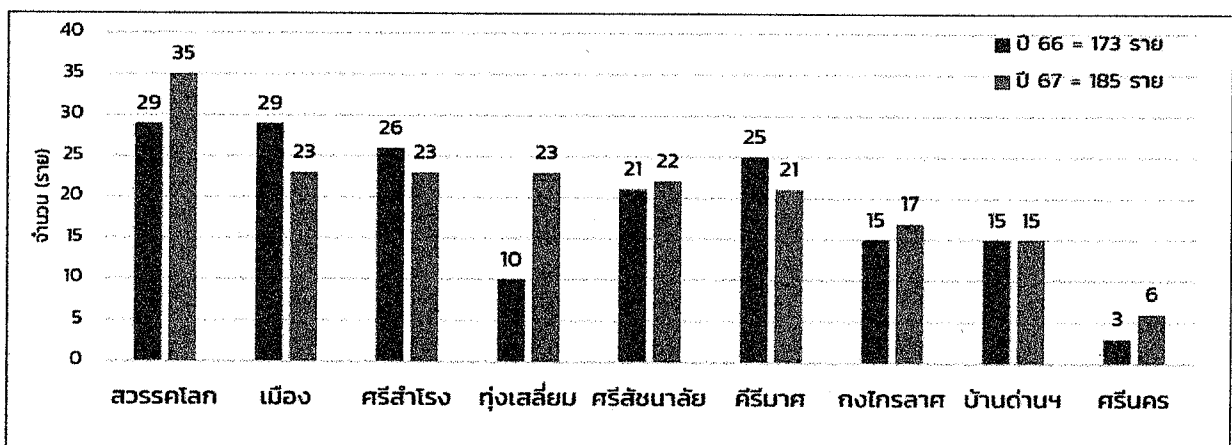

ปี 2567 พบว่าอำเภอที่มีจำนวนผู้ได้รับบาดเจ็บจากอุบัติเหตุทางถนน มากที่สุด คือ อำเภอสวรรคโลก 35 ราย อำเภอเมืองสุโขทัย อำเภอศรีสำโรง และอำเภอทุ่งเสลี่ยม จำนวน 23 ราย ทั้งนี้ พบว่าอำเภอทุ่งเสลี่ยมมีอัตราการเกิดอุบัติเหตุเพิ่มสูงขึ้นจากปี 2566 จำนวน 13 ราย ซึ่งส่วนใหญ่เกิดจากการเมาสุรา มีการจัดงานเทศกาลในหลายพื้นที่ และเกิดอุบัติเหตุบริเวณถนนทางหลวงที่กำลังก่อสร้าง

แผนภูมิ จำแนกผู้ได้รับบาดเจ็บช่วงเทศกาลปีใหม่ 2567 รายอำเภอ จังหวัดสุโขทัย

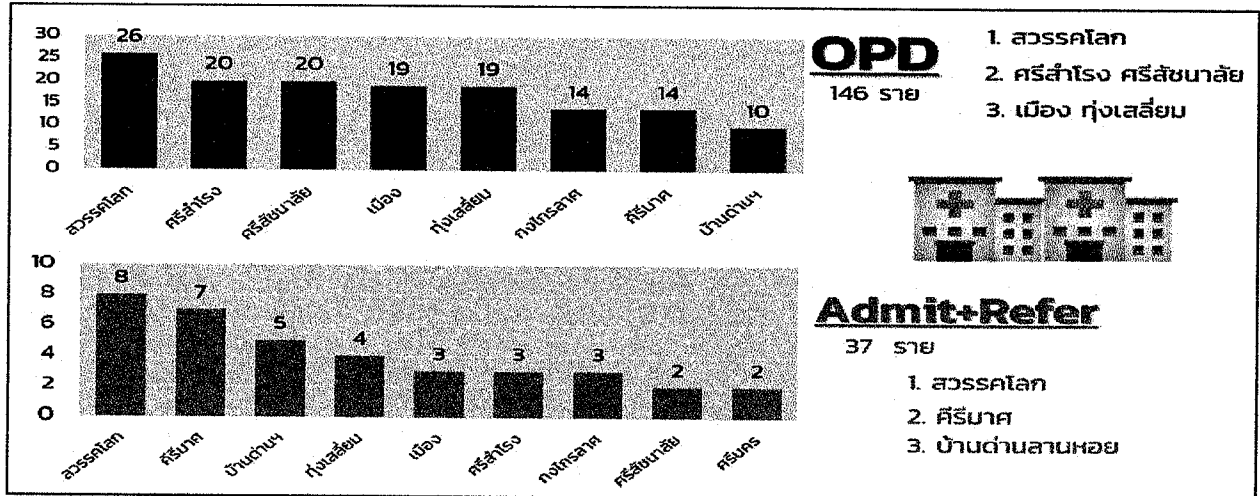

ปี 2567 พบจำนวนผู้ป่วยนอก (OPD) จำนวน 146 ราย พบมากที่สุดในอำเภอสวรรคโลก จำนวน 26 ราย รองลงมา คือ อำเภอศรีสำโรง และอำเภอศรีสำราญ จำนวน 20 ราย และผู้ป่วย Admit และ Refer จำนวน 37 ราย พบมากที่สุดในอำเภอสวรรคโลก จำนวน 8 ราย รองลงมา คือ อำเภอศรีมาศ จำนวน 7 ราย ซึ่งสาเหตุหลักของการ Admit และ Refer ได้แก่ 1) การบาดเจ็บที่ศีรษะ (Head Injury) ร้อยละ 44.54 2) กระดูกหัก (Fracture) ร้อยละ 37.27 3) สลบ/สลอมง/อื่นๆ ร้อยละ 18.19 ส่วนจำนวนผู้เสียชีวิต 2 ราย พบที่อำเภอเมืองสุโขทัย 1 ราย และอำเภอสวรรคโลก 1 ราย

สถิติการเกิดอุบัติเหตุทางถนน ช่วงเทศกาลปีใหม่ จังหวัดสุโขทัย ปี 2567

เพศ : เพศชาย ร้อยละ 55.88 (97 ราย) / เพศหญิง ร้อยละ 44.11 (88 ราย)

อายุ : ช่วงอายุ 10 – 19 ปี ร้อยละ 27.02 / ช่วงอายุ 20 – 29 ปี ร้อยละ 20.00 / ช่วงอายุ 50 – 59 ปี ร้อยละ 12.97

พฤติกรรม : ล้มเอง ร้อยละ 45.09 / เมาสุรา ร้อยละ 28.65 ลดลง (ปี 66 ร้อยละ 35.56) / ขับเร็ว ร้อยละ 19.27 (ปี 66 ร้อยละ 26.22) / ตัดหน้ากระชั้นชิดและอื่นๆ ร้อยละ 6.99

พาหนะ : รถจักรยานยนต์ ร้อยละ 85.94 (159 ราย) / ไม่สวมหมวกนิรภัย ร้อยละ 64.32 (ปี 66 ร้อยละ 83.87)

เวลาเกิดเหตุ : ช่วงเวลา 16.00 – 24.00 น. ร้อยละ 49.19 (91 ราย)

ผู้ขับขี่ : ขับเอง ร้อยละ 85

ลักษณะถนน : ถนนใน อบต./หมู่บ้าน ร้อยละ 59.64 (ทางตรง ร้อยละ 65.38)

ระบบ EMS : นำส่ง ร้อยละ 39.14

ข้อมูลการรายงานผลการดำเนินงาน ช่วง 7 วันอันตราย เทศกาลปีใหม่ จังหวัดสุโขทัย ปี 2567

เป้าหมายจังหวัด : Admit + Refer ไม่เกิน 26 ราย / เสียชีวิต ไม่เกิน 0 ราย

ตาราง เปรียบเทียบข้อมูลผู้ได้รับบาดเจ็บและเสียชีวิต (รายวัน) เทศกาลปีใหม่ จังหวัดสุโขทัย ปี 2567

อำเภอ	ข้อมูลผู้บาดเจ็บ Admit+Refer			ข้อมูลผู้เสียชีวิต		
	สสจ	ปก	ผลต่าง	สสจ	ปก	ผลต่าง
เมืองสุโขทัย	3	0	3	1	1	0
ศรีสำโรง	3	0	3	0	0	0
กงไกรลาศ	3	1	2	0	0	0
ศรีมาศ	7	5	2	0	0	0
บ้านด่านลานหอย	5	5	0	0	0	0
สวรรคโลก	8	1	7	1	1	0
ทุ่งเสลี่ยม	4	4	0	0	0	0
ศรีสัชนาลัย	2	0	2	0	0	0
ศรีนคร	2	1	1	0	0	0
รวม	37	17	20	2	2	0

ฐานข้อมูลของศูนย์อำนวยการความปลอดภัยทางถนนจังหวัดสุโขทัย (ศปถ.จ.สุโขทัย) พบการ Admit+Refer จำนวน 17 ราย ส่วนฐานข้อมูล IS Online สสจ.สุโขทัย พบการ Admit+Refer จำนวน 37 ราย และพบจำนวนการเสียชีวิต จำนวน 2 ราย เท่ากัน ทั้งนี้ จำนวนผลต่างของการรายงานจำนวนผู้บาดเจ็บของ ศปถ.จ.สุโขทัย กับ สสจ.สุโขทัย มีจำนวน 20 ราย

รองนายแพทย์สาธารณสุขจังหวัด (ด้านส่งเสริมพัฒนา) : จากการประชุมติดตามการดำเนินงานศูนย์ปฏิบัติการป้องกันและลดอุบัติเหตุทางถนนในช่วงเทศกาลปีใหม่ 2567 เมื่อวันที่ 5 มกราคม 2567 โดยมี นายสุชาติ ทีคะสุข ผู้ว่าราชการจังหวัดสุโขทัย เป็นประธาน ณ ศาลากลางจังหวัดสุโขทัย ได้มีข้อสั่งการให้หน่วยงานที่เกี่ยวข้อง ถอดบทเรียน ทบทวนและสรุปผลการดำเนินงาน โดยเฉพาะปัญหาการตั้งด่านชุมชนในถนนเส้นรอง

ประธาน : มอบ กลุ่มงานควบคุมโรคติดต่อ ถอดบทเรียน ทบทวนและแก้ไขปัญหาจุดบกพร่องต่างๆ เช่น สภาพแวดล้อม ป้ายเตือนหรือป้ายจราจรที่มีไว้เตือนผู้ขับขี่ตามจุดต่างๆ ระบบการรายงานข้อมูล รวมทั้งเตรียมความพร้อมจัดประชุมหรือมาตรการป้องกันในช่วงเทศกาลสงกรานต์ต่อไป

5.4 กลุ่มงานส่งเสริมสุขภาพ สุขภาพจิตและยาเสพติด : กำหนดการหน่วยแพทย์เคลื่อนที่ พอ.สว. ประจำเดือนกุมภาพันธ์ 2567 โดยร่วมกับหน่วยจังหวัดเคลื่อนที่ ในวันพฤหัสบดีที่ 22 กุมภาพันธ์ 2567 ณ โรงเรียนบ้านวังฆ้อง ตำบลเกาะตาเลี้ยง อำเภอศรีสำโรง จังหวัดสุโขทัย

มติที่ประชุม : รับทราบ

5.5 กลุ่มงานบริหารทั่วไป : รายการงบลงทุนและวงเงินที่ได้รับจัดสรร เพื่อเตรียมความพร้อมดำเนินการจัดซื้อจัดจ้างประจำปีงบประมาณ พ.ศ. 2567

งบลงทุนที่ได้รับจัดสรรสำหรับจังหวัดสุโขทัย (รวมโรงพยาบาลทั่วไป 2 แห่ง) มีดังนี้

1. สิ่งก่อสร้างผูกพัน จำนวน 5 รายการ งบประมาณ 452,292,600 บาท
 2. สิ่งก่อสร้างงปีเดียว จำนวน 48 รายการ งบประมาณ 8,369,300 บาท
 3. ครุภัณฑ์ จำนวน 26 รายการ งบประมาณ 46,916,000 บาท
- รวมทั้งสิ้น 79 รายการ งบประมาณ 507,577,900 บาท

แยกตามหน่วยรับงบประมาณ ดังนี้

1. สสจ.สุโขทัย
 - 1.1 สิ่งก่อสร้างผูกพัน จำนวน 3 รายการ งบประมาณ 53,652,900 บาท
 - 1.2 สิ่งก่อสร้างปีเดียว จำนวน 48 รายการ งบประมาณ 8,369,300 บาท
 - 1.3 ครุภัณฑ์ จำนวน 20 รายการ งบประมาณ 13,416,000 บาท
2. รพ.สุโขทัย
 - 2.1 สิ่งก่อสร้างผูกพัน จำนวน 1 รายการ งบประมาณ 326,678,700 บาท

2.2 ครุภัณฑ์ จำนวน 3 รายการ งบประมาณ 19,500,000 บาท

3. รพ.ศรีสังวรสุโขทัย

3.1 สิ่งก่อสร้างผูกพัน จำนวน 1 รายการ งบประมาณ 71,961,000 บาท

3.2 ครุภัณฑ์ จำนวน 3 รายการ งบประมาณ 14,000,000 บาท

รวมทั้งสิ้น 79 รายการ งบประมาณ 507,577,900 บาท

รายการที่สำนักงานสาธารณสุขจังหวัดสุโขทัยได้รับจัดสรร ดังนี้

1. เครื่องคอมพิวเตอร์ ALL In One สำหรับงานประมวลผล จำนวน 5 เครื่อง งบประมาณ 115,000 บาท
2. เครื่องคอมพิวเตอร์ สำหรับงานประมวลผล แบบที่ 1 (จอแสดงภาพขนาดไม่น้อยกว่า 19 นิ้ว) จำนวน 10 เครื่อง งบประมาณ 220,000 บาท
3. เครื่องคอมพิวเตอร์ สำหรับงานสำนักงาน (จอแสดงภาพขนาดไม่น้อยกว่า 19 นิ้ว) จำนวน 5 เครื่อง งบประมาณ 85,000 บาท
4. เครื่องคอมพิวเตอร์โน้ตบุ๊ก สำหรับงานประมวลผล จำนวน 8 เครื่อง งบประมาณ 176,000 บาท
5. เครื่องพิมพ์แบบฉีดหมึกพร้อมติดตั้งถังหมึกพิมพ์ (INK Tank Printer) จำนวน 10 เครื่อง งบประมาณ 40,000 บาท

รวมทั้งสิ้น 5 รายการ งบประมาณ 636,000 บาท

รายการที่ได้รับจัดสรรแยกตามโรงพยาบาลชุมชน ดังนี้

1. โรงพยาบาลกงไกรลาศ จำนวน 4 รายการ รวมงบประมาณ 2,760,000 บาท
2. โรงพยาบาลคีรีมาศ จำนวน 3 รายการ รวมงบประมาณ 17,901,200 บาท
3. โรงพยาบาลบ้านด่านลานหอย จำนวน 1 รายการ รวมงบประมาณ 8,949,300 บาท
4. โรงพยาบาลสวรรคโลก จำนวน 1 รายการ รวมงบประมาณ 1,760,000 บาท
5. โรงพยาบาลศรีนคร จำนวน 3 รายการ รวมงบประมาณ 1,996,500 บาท
6. โรงพยาบาลทุ่งเสลี่ยม จำนวน 3 รายการ รวมงบประมาณ 30,662,400 บาท
7. โรงพยาบาลศรีสัชชนาลัย จำนวน 3 รายการ รวมงบประมาณ 3,040,000 บาท

รายการที่ได้รับจัดสรรแยกตามอำเภอ 9 อำเภอ ดังนี้

1. อำเภอเมืองสุโขทัย จำนวน 2 รายการ รวมงบประมาณ 358,500 บาท
2. อำเภอคีรีมาศ จำนวน 1 รายการ รวมงบประมาณ 365,000 บาท
3. อำเภอบ้านด่านลานหอย จำนวน 1 รายการ รวมงบประมาณ 1,234,400 บาท
4. อำเภอกงไกรลาศ จำนวน 14 รายการ รวมงบประมาณ 2,405,500 บาท
5. อำเภอศรีสำโรง จำนวน 2 รายการ รวมงบประมาณ 154,900 บาท
6. อำเภอศรีนคร จำนวน 1 รายการ รวมงบประมาณ 120,000 บาท
7. อำเภอสวรรคโลก จำนวน 9 รายการ รวมงบประมาณ 768,400 บาท
8. อำเภอทุ่งเสลี่ยม จำนวน 2 รายการ รวมงบประมาณ 257,000 บาท
9. อำเภอศรีสัชชนาลัย จำนวน 16 รายการ รวมงบประมาณ 2,069,100 บาท

ส่วนรายการของโรงพยาบาลทุ่งเสลี่ยม รายการห้องชุดครอบครัว อาคาร 3 ชั้น ในร่างพ.ร.บ. ที่ได้รับแจ้ง มีจำนวน 1 หลัง แต่วงเงินงบประมาณระบุจำนวน 2 หลัง วงเงินจำนวน 29,802,400 บาท ทั้งนี้ สำนักงานงบประมาณแจ้งจะดำเนินการเปลี่ยนแปลงข้อมูลใน พ.ร.บ.ฉบับจริง จากจำนวน 1 หลัง เป็นจำนวน 2 หลัง และรายการของอำเภอศรีสัชชนาลัย มีรายการข้อยู่ 1 รายการ คือ รายการปรับปรุงอาคาร ของ รพ.สต.ปางสา วงเงินงบประมาณ 201,500 บาท เบื้องต้นได้ประสานกับ กบรส. สอบถามเรื่องการใช้งบประมาณว่าสามารถใช้งบประมาณทั้งหมดที่ได้รับจัดสรรในการปรับปรุงอาคารได้ ทั้งนี้ คาดว่าจะได้รับงบประมาณจัดสรรช่วงเดือนพฤษภาคม 2567 และได้รับเหมาก่อสร้างช่วงเดือนเมษายน 2567 ซึ่งงานพัสดุจะเร่งรัดการดำเนินการจัดซื้อจัดจ้างต่อไป

ประธาน : รายการห้องชุดครอบครัว อาคาร 3 ชั้น ของโรงพยาบาลทุ่งเสลี่ยม จำนวน 1 หลัง หากดำเนินการก่อสร้าง จะใช้งบประมาณที่สูงกว่าราคากลาง ซึ่งผู้บริหารจะไม่อนุมัติ จึงขอให้ รพ.ทุ่งเสลี่ยม จัดหาพื้นที่ก่อสร้าง โดยขอใช้พื้นที่จากนายอำเภอทุ่งเสลี่ยม

5.6 กลุ่มงานประกันสุขภาพ : ผลการดำเนินงานการเบิกจ่ายบริการ PP แบบ Fee schedule ปีงบประมาณ 2566

ตาราง การเบิกจ่ายค่าบริการ PP Fee Schedule เขตสุขภาพที่ 2 ปี 2566

รายการ	ตาก	พิษณุโลก	เพชรบูรณ์	สุโขทัย	อุตรดิตถ์	รวม
01 ผ่าศรกรร (ANC)	13,778,790	14,665,280	18,956,060	9,203,130	9,393,550	65,996,810
02 คัดกรองความผิดปกติในหญิงตั้งครรภ์	1,280,400	1,121,500	1,004,000	590,100	609,000	4,605,000
03 ตรวจยืนยันธาลัสซีเมียในหญิงตั้งครรภ์และสามี	252,560	5,009,550	298,530	45,900	121,990	5,728,530
04 คัดกรองธาลัสซีเมีย /ซิฟิลิส ในสามี	35,370	169,920	152,440	56,190	81,840	495,760
07 ตรวจหลังคลอด	561,930	397,245	826,500	274,980	156,570	2,217,225
08 ยุติการตั้งครรภ์ที่ไม่พร้อม	342,000	6,000	93,000	3,000	267,000	711,000
09 ทดสอบการตั้งครรภ์	263,625	413,400	365,025	177,225	127,275	1,346,550
10 บริการเว้นตาสำหรับเด็กที่มีสายตาสั้นผิดปกติ	35,400	49,200	22,800	28,200	22,200	157,800
11 ตรวจยืนยันมะเร็งช่องปาก		33,000	5,400	19,200		57,600
12 คัดกรองมะเร็งปากมดลูก	4,547,010	4,787,390	605,160	4,541,110	2,798,310	17,278,980
13 คัดกรองยีนกลายพันธุ์มะเร็งเต้านม (BRCA1/BRCA2)		500				500
14 คัดกรองมะเร็งลำไส้ใหญ่และลำไส้ตรง (Fit test)	582,600	834,540	919,140	656,940	356,580	3,349,800
15 คัดกรองไวรัสโคโรนาในกลุ่มเสี่ยง	1,782,660	4,326,180	4,248,020	3,853,900	2,288,660	16,499,420
16 คัดกรองและประเมินปัจจัยเสี่ยงต่อสุขภาพ	6,806,570	11,891,150	20,442,160	17,525,330	5,902,710	62,567,920
17 คัดกรองโลหิตจางจากการขาดธาตุเหล็ก	52,325	149,760	111,735	170,495	32,175	516,490
18 บริการยามีดเสริมธาตุเหล็ก	102,000	178,560	348,800	311,920	205,680	1,146,960
19 วัคซีนคอตีบ-บาดทะยัก (dT)	27,240	74,200	50,800	23,380	36,520	212,140
20 เคลือบฟลูออไรด์ในกลุ่มเสี่ยง	5,600	160,700	32,000	11,900	68,500	278,700
21 วางแผนครอบครัว	2,768,610	3,394,080	2,267,670	1,681,990	1,388,620	11,500,970
รวม	33,224,690	47,662,155	50,749,240	39,174,890	23,857,180	194,668,155

ผลการดำเนินงานระดับเขตสุขภาพที่ 2 จังหวัดสุโขทัย มีผลการดำเนินงานการเบิกจ่ายบริการ PP แบบ Fee schedule ปีงบประมาณ 2566 จำนวน 39,174,890 บาท หากพิจารณาบางรายการ เช่น การตรวจยืนยันธาลัสซีเมีย ในหญิงตั้งครรภ์และสามี พบว่ามีการเบิกได้เพียง 45,900 บาท ซึ่งต่ำกว่าจังหวัดอื่นในเขตสุขภาพที่ 2 เป็นต้น

ตาราง การเบิกจ่ายค่าบริการ PP Fee Schedule จังหวัดสุโขทัย ปี 2566

รายการ	งไกรลาศ	คีรีมาศ	ทุ่งเสลี่ยม	บ้านด่านอนทอ	เมืองสุโขทัย	ศรีนคร	ศรีสัชนาลัย	ศรีสำโรง	สวรรคโลก	รวม
01 ผ่าศรกรร (ANC)	1,153,360	767,150	477,220	836,440	1,860,520	170,990	938,810	1,537,270	1,460,770	9,203,130
02 คัดกรองความผิดปกติในหญิงตั้งครรภ์	14,900	14,500	7,000	12,100	254,100	3,800	19,300	235,000	29,400	590,100
03 ตรวจยืนยันธาลัสซีเมียในหญิงตั้งครรภ์และสามี					45,900					45,900
04 คัดกรองธาลัสซีเมีย /ซิฟิลิส ในสามี	3,050	3,390	1,540	7,100		600	4,020	15,370	21,120	56,190
07 ตรวจหลังคลอด	20,010	27,135	13,170	65,100	16,680	1,740	35,445	32,805	62,895	274,980
08 ยุติการตั้งครรภ์ที่ไม่พร้อม							3,000			3,000
09 ทดสอบการตั้งครรภ์	10,725	21,975	11,475	17,775	24,300	5,625	37,425	11,775	36,150	177,225
10 บริการเว้นตาสำหรับเด็กที่มีสายตาสั้นผิดปกติ					16,800			11,400		28,200
11 ตรวจยืนยันมะเร็งช่องปาก					4,200			13,200	1,800	19,200
12 คัดกรองมะเร็งปากมดลูก		1,500	21,750	8,750	1,799,240		21,000	2,686,870	2,000	4,541,110
14 คัดกรองมะเร็งลำไส้ใหญ่และลำไส้ตรง (Fit test)	86,820	74,160	46,080	35,580	98,700	25,500	68,760	110,760	110,580	656,940
15 คัดกรองไวรัสโคโรนาในกลุ่มเสี่ยง	480,560	349,880	296,800	273,840	712,780	170,920	590,860	432,040	546,220	3,853,900
16 คัดกรองและประเมินปัจจัยเสี่ยงต่อสุขภาพ	3,068,760	2,757,220	1,137,380	1,190,950	1,368,290	523,770	1,545,340	3,993,070	1,940,550	17,525,330
17 คัดกรองโลหิตจางจากการขาดธาตุเหล็ก		34,255	6,045		18,525	18,720	92,755	195		170,495
18 บริการยามีดเสริมธาตุเหล็ก	4,480	81,600	9,120	8,480	42,000	22,480	135,520	80	8,160	311,920
19 วัคซีนคอตีบ-บาดทะยัก (dT)	3,580	1,180		1,740	8,820	2,040	2,340	2,840	840	23,380
20 เคลือบฟลูออไรด์ในกลุ่มเสี่ยง	2,200				7,000	100	500		2,100	11,900
21 วางแผนครอบครัว	380,000	45,000	27,500	325,000	191,990	25,000	270,000	227,500	190,000	1,681,990
รวม	5,228,445	4,178,945	2,055,080	2,782,855	6,469,845	971,285	3,762,075	9,313,775	4,412,585	39,174,890

ผลการดำเนินงานของหน่วยบริการระดับจังหวัดสุโขทัย พบว่าบางรายการในอำเภอบางแห่ง ไม่มีผลการดำเนินงาน PP Fee Schedule เช่น รายการคัดกรองธาลัสซีเมีย/ซิฟิลิสในสามี อำเภอเมืองสุโขทัย ,รายการคัดกรองมะเร็งปากมดลูก อำเภอองไกรลาศ และอำเภอศรีนคร ,รายการคัดกรองโลหิตจางจากการขาดธาตุเหล็ก

อำเภอคลองไกรลาศ อำเภอบ้านด่านลานหอย และอำเภอสวรรคโลก ,รายการวัคซีนคอตีบ-บาดทะยัก อำเภอทุ่งเสลี่ยม ,รายการเคลื่อนฟลูออไรด์ในกลุ่มเสี่ยง อำเภอศรีมาศ อำเภอทุ่งเสลี่ยม อำเภอบ้านด่านลานหอย และอำเภอศรีสำโรง เป็นต้น ทั้งนี้ในปี 2567 มีการเพิ่มรายการ PP Fee Schedule 2 รายการ ได้แก่ การตรวจคัดกรองโรคไวรัสตับอักเสบ B และ C

ประธาน : มอบ กลุ่มงานที่เกี่ยวข้องวิเคราะห์ผลการดำเนินงาน PP Fee Schedule รายการที่ไม่มีผลงานหรือมีผลการดำเนินงานที่ต่ำ เปรียบเทียบในแต่ละอำเภอ วิเคราะห์สาเหตุ จากการส่งเคลม หรือ การจัดการของหน่วยบริการ หรือ ผู้รับผิดชอบงาน ไม่ถ่ายทอดในการรับข้อมูลจาก สปสช. ทั้งนี้ ให้รายงานนายแพทย์สาธารณสุขจังหวัดสุโขทัย และนำเข้าวาระการประชุมคณะกรรมการวางแผนและประเมินผล ในเดือนมกราคม 2567

วาระที่ 6 เรื่องอื่นๆ

6.1 รองนายแพทย์สาธารณสุขจังหวัด (ด้านส่งเสริมพัฒนา) :

6.1.1 แนวทางการเสนอขอปรับปรุงหรือซ่อมแซมบ้านพัก/แฟลตเจ้าหน้าที่ โดยใช้เงินบำรุงสำนักงานสาธารณสุขจังหวัดสุโขทัย : สำนักงานสาธารณสุขจังหวัดสุโขทัย มีการกั้นงบประมาณสำหรับปรับปรุงซ่อมแซม จำนวน 150,000 บาท/ปี รวมถึงการจ้างเหมาและดูแลสภาพแวดล้อม ทั้งนี้ เพื่อการใช้งบประมาณเป็นไปอย่างประหยัดและรัดกุม จึงขอเสนอแนวทางเพิ่มเติม ดังนี้ ให้เจ้าหน้าที่ที่เสนอขอปรับปรุงหรือซ่อมแซมบ้านพัก/แฟลต จัดทำบันทึกเสนอ ประธานบ้านพัก เพื่อรับเรื่องพิจารณา จากนั้นให้ประธานบ้านพักประสานกับงานพัสดุ เพื่อลงตรวจสอบการชำรุดเสียหายของรายการที่ขอเสนอปรับปรุงหรือซ่อมแซม กรณีราคาประเมินไม่เกิน 10,000 บาท ให้เสนอขออนุมัติผ่านนายแพทย์สาธารณสุขจังหวัดสุโขทัย หากราคาประเมินเกิน 10,000 บาทให้นำเข้าวาระพิจารณา การประชุมคณะกรรมการบริหาร สำนักงานสาธารณสุขจังหวัดสุโขทัย จึงขอมติที่ประชุม พิจารณาแนวทางการเสนอขอปรับปรุงซ่อมแซมบ้านพัก/แฟลตเจ้าหน้าที่

มติที่ประชุม : เห็นชอบ แนวทางการเสนอขอปรับปรุงซ่อมแซมบ้านพัก/แฟลตเจ้าหน้าที่

6.1.2 การเขียนใบลาพักผ่อน/ลา กิจ : ตามแบบฟอร์มใบลาพักผ่อน/ลา กิจ ขอให้กรอกรายละเอียดข้อมูลในแบบฟอร์มให้ถูกต้องและครบถ้วน โดยเฉพาะที่อยู่หรือเบอร์โทรศัพท์ที่ติดต่อได้ระหว่างที่ลา เพื่อให้เป็นไปตามระเบียบของทางราชการ

มติที่ประชุม : รับทราบ

6.2 กลุ่มงานส่งเสริมสุขภาพ สุขภาพจิตและยาเสพติด : จากการประชุมคณะกรรมการกีฬาจังหวัดสุโขทัย เมื่อวันที่ 16 มกราคม 2567 กำหนดการจัดกิจกรรมการแข่งขันกีฬาระหว่างหน่วยงานราชการ รัฐวิสาหกิจ ในจังหวัดสุโขทัย เพื่อเชื่อมความสัมพันธ์ สามัคคี และส่งเสริมการออกกำลังกายของบุคลากรในหน่วยงาน ระหว่างวันที่ 30 มกราคม 2567 – 15 กุมภาพันธ์ 2567 ทั้งนี้ สำนักงานสาธารณสุขจังหวัดสุโขทัย สังกัดสีม่วง โดยมี วัฒนธรรมจังหวัดสุโขทัย เป็นประธาน และมีหน้าที่รับผิดชอบหน่วยปฐมพยาบาล ส่วนรายละเอียดการแข่งขันกีฬาแจ้งให้ทราบภายหลัง

มติที่ประชุม : รับทราบ

6.3 กลุ่มงานการแพทย์แผนไทยและการแพทย์ทางเลือก : จากมติที่ประชุมคณะกรรมการบริหารสำนักงานสาธารณสุขจังหวัดสุโขทัย เมื่อวันที่ 25 ธันวาคม 2566 ได้มีมติเห็นชอบการจัดตั้งคลินิกบริการการแพทย์แผนไทย โดยกลุ่มงานการแพทย์แผนไทยฯ ได้มีการทบทวนและเพื่อให้การดำเนินงานเป็นไปอย่างเป็นรูปธรรม รวมถึงมีการติดตามการดำเนินงานให้บรรลุตามนโยบายของนายแพทย์สาธารณสุขจังหวัดสุโขทัย จึงขอมติที่ประชุมพิจารณาการแต่งตั้งคณะกรรมการดำเนินงานคลินิกบริการการแพทย์แผนไทย สำนักงานสาธารณสุขจังหวัดสุโขทัย โดยมีกลุ่มงานที่เกี่ยวข้องเข้าร่วมเป็นคณะกรรมการฯ

มติที่ประชุม : เห็นชอบ การแต่งตั้งคณะกรรมการดำเนินงานคลินิกบริการการแพทย์แผนไทย สำนักงานสาธารณสุขจังหวัดสุโขทัย

6.4 กลุ่มงานพัฒนายุทธศาสตร์สาธารณสุข : ระเบียบวาระการประชุมคณะกรรมการวางแผนและประเมินผล ครั้งที่ 1/2567 วันที่ 30 มกราคม 2567 ณ ห้องประชุมพระมงคลพัฒนพิธาน สำนักงานสาธารณสุขจังหวัดสุโขทัย

วาระที่	หัวข้อเรื่อง	ผู้รับผิดชอบ
วาระก่อนการประชุม	1. ลงนามคำรับรองการปฏิบัติราชการ (Performance Agreement : PA) ของผู้บริหาร ปีงบประมาณ พ.ศ. 2567 2. มอบเกียรติบัตรผลการดำเนินงานพร้อม DID 3. ชมวีดิทัศน์นำเสนอผลงานด้านสาธารณสุข ประจำเดือนมกราคม 2567	กลุ่มงานพัฒนายุทธศาสตร์ฯ กลุ่มงานพัฒนายุทธศาสตร์ฯ กลุ่มงานพัฒนาคุณภาพฯ
1.	เรื่องที่ประธานแจ้งให้ที่ประชุมทราบ	นายแพทย์สาธารณสุขจังหวัดสุโขทัย
2.	เรื่องรับรองรายงานการประชุม ครั้งที่ 12/2566 เมื่อวันที่ 28 ธันวาคม 2566	กลุ่มงานพัฒนายุทธศาสตร์ฯ
3.	เรื่องสืบเนื่อง/ติดตาม จากการประชุมครั้งที่แล้ว 3.1 ติดตามความก้าวหน้าการดำเนินงานนโยบายกระทรวงสาธารณสุข ปีงบประมาณ 2567 13 นโยบายสำคัญ 3.2 ติดตามความก้าวหน้างบลงทุนปี 2565-2566	กลุ่มงานพัฒนายุทธศาสตร์ฯ กลุ่มงานบริหารทั่วไป
4.	เรื่องเพื่อทราบ 4.1 ผู้บริหารงานของสำนักงานสาธารณสุขจังหวัด 4.1.1 รองนายแพทย์สาธารณสุขจังหวัด (ด้านเวชกรรมป้องกัน) 4.1.2 รองนายแพทย์สาธารณสุขจังหวัด (ด้านส่งเสริมพัฒนา) 4.1.3 รองนายแพทย์สาธารณสุขจังหวัด (ด้านบริหาร) 4.2 โรงพยาบาลทั่วไป 4.3 โรงพยาบาลชุมชน 4.4 สาธารณสุขอำเภอ 4.5 กลุ่มงานต่าง ๆ ของสำนักงานสาธารณสุขจังหวัด 4.5.1 สรุป 7 วันอันตราย ช่วงเทศกาลปีใหม่ 2567 4.5.2 ติดตามตัวชี้วัดทันตกรรมแม่และเด็ก ไตรมาสที่ 1 4.5.3 การดำเนินงานค่าบริการทางการแพทย์ที่เบิกจ่ายในลักษณะงบลงทุน (งบค่าเสื่อม) 4.5.4 สรุปผลการดำเนินงานใช้เลือดออก ปี 2566 4.5.5 การคัดกรอง Hepatitis B และ C ปี 2567 4.5.6 รายงานความก้าวหน้าการดำเนินงานวันโรค 4.5.7 รายการงบลงทุนและวงเงินที่ได้รับจัดสรร ปีงบประมาณ 2567 4.5.8 ผลการดำเนินงาน Safety Money	นายมงคล ลือชูวงศ์ นางเมตตา ลิ้มปวรลีย์ นายวิชาญ มีเครือรอด กลุ่มงานควบคุมโรคไม่ติดต่อ กลุ่มงานทันตสาธารณสุข กลุ่มงานประกันสุขภาพ กลุ่มงานควบคุมโรคติดต่อ กลุ่มงานควบคุมโรคติดต่อ กลุ่มงานควบคุมโรคติดต่อ กลุ่มงานบริหารทั่วไป กลุ่มงานบริหารทั่วไป
5.	เรื่องเพื่อพิจารณา 5.1 พิจารณาค่าตอบแทนเงินเพิ่มพิเศษสำหรับแพทย์ ทันตแพทย์ และเภสัชกรที่ปฏิบัติงานฯ	กลุ่มงานบริหารทรัพยากรบุคคล
6.	เรื่องอื่นๆ	

ปิดประชุม : เวลา 16.30 น.

ศุภรดา กาญจนโสภณ
(นางสาวศุภรดา กาญจนโสภณ)
นักวิเคราะห์นโยบายและแผน
ผู้บันทึกรายงานการประชุม

ศุภพิชญ์ ญาณโสภณ
(นางสาวศุภพิชญ์ ญาณโสภณ)
นักวิเคราะห์นโยบายและแผนชำนาญการพิเศษ
ผู้ตรวจรายงานการประชุม